

2015

INFORME DE RENDICIÓN PÚBLICA DE CUENTAS SOBRE LA GARANTÍA DE LOS DERECHOS A LA PRIMERA INFANCIA, LA INFANCIA, LA ADOLESCENCIA Y LA JUVENTUD 2012 - 2015



CARLOS MUÑOZ LÓPEZ

Alcalde



Actores en la construcción de este informe:

Niños, niñas, adolescentes y jóvenes del Municipio

Niños, niñas, adolescentes y jóvenes del área rural y urbana del Municipio,
participantes de los Encuentros de Dialogo

Alcaldía Municipal

Secretaria de Infancia, Adolescencia y Juventud, Secretaría de Integración Social y Participación Ciudadana, Secretaría de Salud, Secretaria de Educación y Cultura, Secretaria de Planeación, Secretaria de Recreación y Deporte, Secretaria de Infraestructura, Secretaria de Hacienda, Secretaria de Medio Ambiente y Desarrollo Rural, Secretaria de Transporte y Tránsito, Secretaria de las TIC y Desarrollo Económico, Secretaria de la Mujer, Oficina de Comunicaciones

Tabla de contenido

Presentación	6
¿Por qué rendir cuentas sobre la garantía de los derechos de la primera infancia, la infancia, la adolescencia y la juventud?	9
¿Por qué sobre Primera Infancia, Infancia, Adolescencia y Juventud?	9
¿Cuántos niño, niñas, adolescentes y jóvenes hay en nuestro Municipio?	9
¿Dónde están?	10
¿Qué metas trazamos para garantizar los derechos a estos grupos poblacionales en el Plan de Desarrollo y cuál fue su cumplimiento?	11
LÍNEA 1: CIUDAD CON CALIDAD DE VIDA	12
COMPONENTE: Educación	12
COMPONENTE: Cultura	16
COMPONENTE: Salud	20
COMPONENTE: Deporte, Recreación y Aprovechamiento del Tiempo Libre	23
COMPONENTE: Equidad de Género	26
COMPONENTE: Infancia, Adolescencia y Juventud	27
COMPONENTE: Discapacidad	28
COMPONENTE: Grupos y Minorías Étnicas	29
COMPONENTE: Población Desplazada	29
COMPONENTE: Pobreza Extrema	31
COMPONENTE: Familias en Acción	31
LÍNEA 2: CIUDAD COMPETITIVA Y SOSTENIBLE	32

INFORME DE RENDICIÓN PÚBLICA DE CUENTAS SOBRE LA GARANTÍA DE LOS DERECHOS A LA PRIMERA INFANCIA, LA INFANCIA, LA ADOLESCENCIA Y LA JUVENTUD 2012 - 2015

COMPONENTE: Formación para el Empleo	32
COMPONENTE: Desarrollo Empresarial	34
COMPONENTE: Desarrollo Agrario.....	35
LÍNEA 3: CIUDAD ESPACIALMENTE PLANIFICADA, ARMÓNICA Y VIVIBLE	37
COMPONENTE: Movilidad y Transporte.....	37
COMPONENTE: Infraestructura y Espacio Público	40
COMPONENTE: Servicios Públicos Domiciliarios.....	41
COMPONENTE: Atención y Prevención de Desastres	42
COMPONENTE: Vivienda	43
COMPONENTE: Medio Ambiente y Desarrollo Sostenible.....	44
LÍNEA 4: CIUDAD CON CREDIBILIDAD INSTITUCIONAL.....	46
COMPONENTE: Seguridad Ciudadana. (Como garantía del disfrute de los Derechos concebidos dentro de un Estado Social de Derecho, donde todos formamos parte.). ...	46
COMPONENTE: Convivencia Ciudadana. (La Convivencia Ciudadana es tarea de todos)	47
COMPONENTE: Derechos Humanos. (Derechos humanos al alcance de todos)	48
COMPONENTE: Gobernabilidad. (La gobernabilidad y la justicia como derecho fundamental son posibles, en tanto se garantice los medios para llegar a ella)	48
¿Cuál fue la inversión?.....	49
Gasto Público Social per cápita	49
GPS como porcentaje del Presupuesto Total	50
Gasto Público en Niñez.....	53
Gasto Público en Juventud	56

Logros y retos en la Protección Integral de la Niñez, adolescencia y juventud del Municipio de Bello 59

Índice de Tablas

Tabla 1 – Participación total de la población por curso de vida 10

Tabla 2 – GPS per cápita 49

Tabla 3 – gps porcentaje del presupuesto total 50

Tabla 4 –gps por sectores 50

Tabla 5 – gps por porcentaje de ejecución y participación por sector 51

Tabla 6 – gps por fuente de financiación 52

Tabla 7 – gasto público dirigido a la niñez (gpn) 53

Tabla 8 - gpn por sectores 53

Tabla 9 – gpn por porcentaje de ejecución y participación por sector 54

Tabla 10 - gpn por fuente de financiación 55

Tabla 11 - gasto público dirigido a la juventud (gpj) 56

Tabla 12 - - gpj por por sector 57

Tabla 13 - gpj por porcentaje de ejecución y participación por sector 57

Tabla 14 – gpj por fuente de financiación 58

Índice de Ilustraciones

Ilustración 1 - %Participación de niñez y juventud en la población total 9

Ilustración 2 – Población por lugar de residencia 10

Presentación

El artículo N° 2 de constitución consagra que son fines esenciales del Estado: *“servir a la comunidad, promover la prosperidad general y garantizar la efectividad de los principios, derechos y deberes consagrados en la Constitución; facilitar la participación de todos en las decisiones que los afectan y en la vida económica, política, administrativa y cultural de la Nación; defender la independencia nacional, mantener la integridad territorial y asegurar la convivencia pacífica y la vigencia de un orden justo.*

Las autoridades de la República están instituidas para proteger a todas las personas residentes en Colombia, en su vida, honra, bienes, creencias, y demás derechos y libertades, y para asegurar el cumplimiento de los deberes sociales del Estado y de los particulares”.

En el mismo sentido, las políticas de la Administración Municipal están enmarcadas en claros principios de Coordinación, Transparencia y publicidad, Responsabilidad, Igualdad, Complementariedad, Concurrencia, Eficacia, Eficiencia, Efectividad, Moralidad y Legalidad de los programas y proyectos contemplados en el Plan de Gobierno 2012-2015.

El Plan de Desarrollo para el Cuatrienio 2012-2015 “Bello Ciudad Educada y Competitiva”, se centra en promover el Bienestar Humano Integral para todos los habitantes del Ciudad de Bello, lo que significa la promoción y potenciación de las capacidades, oportunidades y libertades de los Ciudadanos. Igualmente hace referencia a “La Calidad de Vida, que busca consolidar los cimientos de una Ciudad con identidad, esto es, una Ciudad que por sus expresiones culturales, sus comportamientos o la calidad de su espacio, se distingue de cualquier otra Ciudad del país y del mundo, permitiendo a sus Ciudadanos reconocerse e identificarse como tales, con el único fin de contrarrestar las profundas transformaciones espaciales, sociales y culturales que han tenido lugar con los procesos de urbanización en los que se encuentran inscritas las Ciudades”.

En esta idea convergen diferentes experiencias que colocan como centro de su accionar, la construcción de organización social, en donde se crean las condiciones necesarias para que habitantes de la ciudad, especialmente la población más vulnerable de la comunidad, puedan acceder a todos y cada uno de los programas y proyectos que en los niveles social, económico, político, cultural, acometa la Administración Municipal.

Así mismo pretende disminuir las brechas de género que han sido manifestadas por los habitantes de la ciudad, reflejadas en demandas por faltas de participación, reconocimiento de derechos, generación de espacios de concertación y liderazgo para algunos grupos poblacionales como niños, niñas, adolescentes y jóvenes, entre otros. El objetivo es promover el ejercicio de los derechos civiles, políticos, económicos, sociales y culturales, de toda la población, encaminado todo esto a lograr una ciudad más humana y democrática.

En el año 2008 fue formulada y adoptada mediante Acuerdo Municipal 046 del 20 de diciembre la Política Pública para la Protección Integral de la Infancia y Adolescencia del Municipio de Bello, que tiene por finalidad, que en el municipio de Bello, todos los niños, niñas, los y las adolescentes sin ninguna excepción, mejorarán progresivamente su vida familiar, comunitaria y social, económica, política, cultural y ambiental, facilitando el desarrollo de sus capacidades y generando oportunidades a través de su reconocimiento como sujetos titulares de derechos, la garantía y el cumplimiento de los mismos, la prevención de su amenaza o vulneración y la seguridad de su restablecimiento inmediato con su participación, la de la familia, la sociedad y el estado.

El Acuerdo establece, que para la adopción y concreción de la Política Pública de Infancia y Adolescencia, se hace necesaria la formulación del Plan Decenal como el escenario donde se definen las metas, se formulan los programas, proyectos, acciones y responsabilidades de los actores involucrados con la asignación de un presupuesto coherente con los requerimientos de garantía universal, superación de barreras y restitución de derechos.

Por lo anterior, el 17 de noviembre de 2011, se aprobó el Plan Decenal de Infancia y Adolescencia del Municipio de Bello, mediante acuerdo Municipal 030, cuyo objetivo es garantizar la protección integral de todos los niños, niñas y adolescentes del municipio de Bello, buscando condiciones esenciales para que preserven su vida, progresen de acuerdo a su ciclo vital, vivan en sociedad, participen, ejerzan la libertad y no sean afectados por factores perjudiciales para la integridad humana.

Así las cosas, conforme a lo expuesto, es oportuno resaltar que la Administración Municipal en el periodo de gobierno 2012 – 2015, asumió el mandato y ha realizado, bajo el principio de progresividad las acciones pertinentes para garantizar los derechos fundamentales de todos los niños, niñas, adolescentes y jóvenes de la ciudad mediante enfoque de derechos, enfoque de género, enfoque territorial y enfoque poblacional,

procurando en todo momento promover condiciones para que la igualdad sea real, efectiva y se protejan.

Como fin garantizar la protección integral de todos los niños, niñas, adolescentes y jóvenes, la Administración Municipal ha buscado condiciones esenciales para que preserven su vida, crezcan integralmente de acuerdo a su ciclo vital, vivan en sociedad, participen, ejerzan la libertad y no sean afectados por factores perjudiciales para la integridad humana y en armonía con la Ley 1098 de 2006- Código de la Infancia y la Adolescencia y la Ley Estatutaria 1622, - contribuye a la eficiencia y eficacia de la gestión pública para garantizar y restablecer los derechos de niñas, niños, adolescentes y jóvenes, mediante la coordinación, articulación, complementariedad y creación de sinergias en las acciones programáticas y presupuestales del estado, tanto en el nivel local como en el regional y nacional, con participación de la familia y la sociedad.

Ahora es tiempo de hacer un alto en el camino y dar cuenta de lo que se hizo, en procura de dicha garantía y que desde el comienzo se plasmo en el Plan de Desarrollo, por tanto se presenta línea por línea planteada en el mismo, los componentes, proyectos diseñados, la línea de base de la cual se partió, la meta planteada y el grado de cumplimiento alcanzado. Así mismo se presenta la inversión realizada tanto total, como por grupo de edad y las dificultades o retos que se plantea a la nueva Administración, para lograr la Protección Integral de todos y todas las niñas, niños, adolescentes y jóvenes, que habitan nuestro territorio.

¿Por qué rendir cuentas sobre la garantía de los derechos de la primera infancia, la infancia, la adolescencia y la juventud?

Porque es obligación de las Administraciones Públicas responder por sus actos ante la ciudadanía. por las acciones y las decisiones que han adoptado en ejercicio del poder que le ha sido otorgado por los ciudadanos y las ciudadanas al ser elegido.

¿Por qué sobre Primera Infancia, Infancia, Adolescencia y Juventud?

Porque ellos y ellas son Sujetos Titulares de Derechos, según la Constitución Política de Colombia y el Estado, en este caso representado por el Alcalde, tiene la responsabilidad de garantizar todos y cada uno de los derechos

¿Cuántos niño, niñas, adolescentes y jóvenes hay en nuestro Municipio?

Estos grupos poblacionales representan un poco más de la mitad de la población total del Municipio, tal como se ilustra a continuación:

ILUSTRACIÓN 1 - %PARTICIPACIÓN DE NIÑEZ Y JUVENTUD EN LA POBLACIÓN TOTAL
Municipio de Bello, 2015

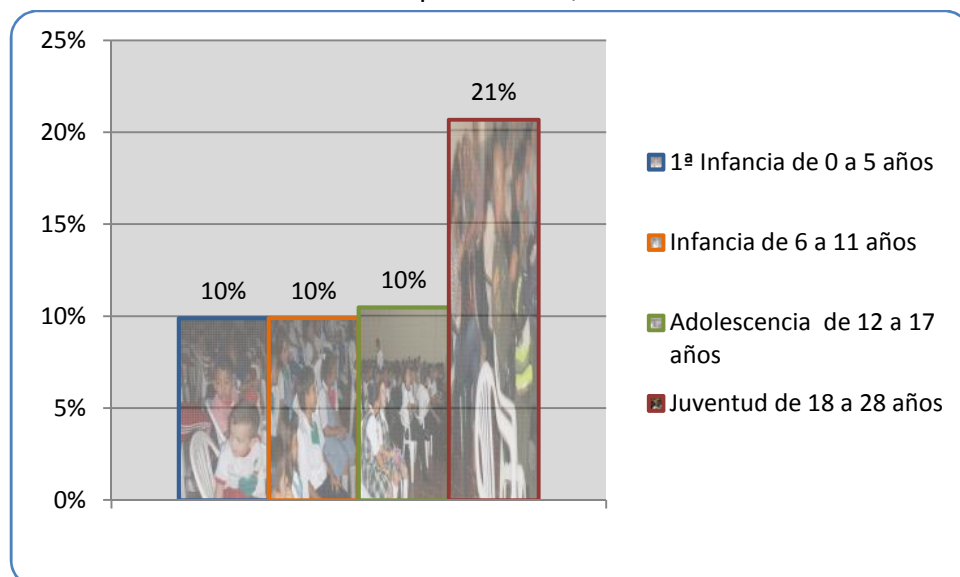

FUENTE: PROYECCIÓN DANE

Para una mejor comprensión se presenta en las tablas siguientes, la participación de la población por curso de vida:

TABLA 1 – PARTICIPACIÓN TOTAL DE LA POBLACIÓN POR CURSO DE VIDA
Municipio de Bello - 2015

Curso de Vida	Grupo de edad	Mujeres	Hombres	Total	Participación del Total de la Población
1ª Infancia	0 a 5	22.041	23.057	45.098	10%
Infancia	6 a 11	22.868	22.276	45.144	10%
Adolescencia	12 a 17	23.834	23.954	47.788	10%
Juventud	18 a 28	46.592	47.732	94.324	21%
Adulto	29 a 55	80.487	89.282	169.769	37%
Adulto Mayor	56 ó más	23.677	30.065	53.742	12%
Total		219.499	236.366	455.865	

FUENTE: DANE

¿Dónde están?

El 98.5% de la población es decir 448.959 habitantes, residen en la zona urbana del municipio y el 1.5, es decir 6.906 personas en la zona rural, tal como se ilustra a continuación:

ILUSTRACIÓN 2 – POBLACIÓN POR LUGAR DE RESIDENCIA
Municipio de Bello, 2015

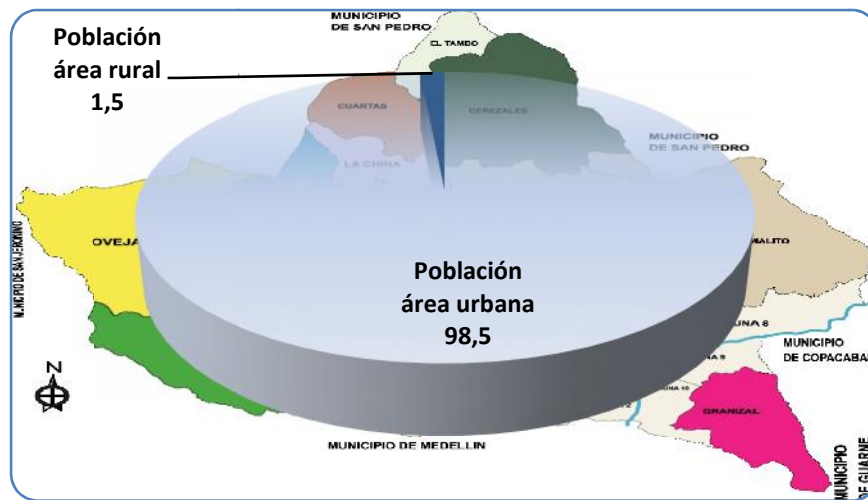

FUENTE: PROYECCIÓN DANE

¿Qué metas trazamos para garantizar los derechos a estos grupos poblacionales en el Plan de Desarrollo y cuál fue su cumplimiento?

El Plan de Desarrollo 2012 – 2015 Bello Ciudad Educada y Competitiva, contemplo dentro de la Planeación para el Desarrollo Integral del Territorio en el ítem 2.4.4. Prevalencia de los derechos de las niñas, los niños y las adolescentes, definida como: Desde la perspectiva de la planeación para garantizar los derechos de la población, el interés superior y la prevalencia de los derechos de las niñas, niños y adolescentes deben guiar la gestión del desarrollo integral: El interés superior es un imperativo que obliga a todas las personas y autoridades a garantizar la satisfacción integral y simultanea de todos los derechos humanos de niñas, niños y adolescentes. La prevalencia de los derechos de las niñas, los niños y adolescentes constituye un dispositivo jurídico constitucional, que reconoce y establece su primacía sobre los derechos de los adultos y la obligación de respetar esa prioridad en cualquier decisión administrativa o judicial, cuando entran en conflicto estos derechos con los derechos de otros.

Para el logro de lo anterior se definieron líneas estratégicas, con componentes, desarrollados a través de programas y proyectos, a los cuales se les definió una línea de base y una meta esperada luego de los cuatro años, hoy presentamos el estado actual de los mismos, así:

LÍNEA 1: CIUDAD CON CALIDAD DE VIDA

Dimensión del Desarrollo Integral a la cual hace parte: SOCIO CULTURAL Y POBLACIONAL

OBJETIVO ESTRATÉGICO: Mejorar la calidad de vida de los ciudadanos de Bello

COMPONENTE: Educación

Objetivo: Aumentar la cobertura y la calidad de la educación para todos los grupos poblacionales del municipio de Bello.

Programa: Atención Integral a la 1ª Infancia

PROYECTO	LÍNEA DE BASE A DICIEMBRE 31 DE 2011	META PRODUCTO AL CUATRIENIO	COMPONENTE ESTRATÉGICO (EJECUCIÓN DE METAS PROPUESTAS)	
			Programación 2012-2016	TOTAL EJECUTADO PROYECTADO A DICIEMBRE DE 2016
Implementación de la Estrategia de Cero a Siempre (Institucional e itinerante) (1.1.1.1)	561	5000 niños y niñas atendidos en las modalidades institucional e itinerante	5.000	9.942
Capacitación de Agentes Educativos para la Primera Infancia (1.1.1.2)	268	200 agentes educativos capacitados	200	2.868
Infraestructura para la Primera Infancia (1.1.1.3)	1	Gestión para la Construcción de 2 Hogares Múltiples de primera infancia	2	1

COMPONENTE: Educación

Objetivo: Aumentar la cobertura y la calidad de la educación para todos los grupos poblacionales del municipio de Bello.

Programa: Educación un derecho para la prosperidad

PROYECTO	LÍNEA DE BASE A DICIEMBRE 31 DE 2011	META PRODUCTO AL CUATRIENIO	COMPONENTE ESTRATÉGICO (EJECUCIÓN DE METAS PROPUESTAS)	
			Programación 2012-2016	TOTAL EJECUTADO PROYECTADO A DICIEMBRE DE 2016
Sostenimiento a la cobertura educativa (1.1.2.1)	72.035	70.000 niños, niñas, y adolescentes por año atendidos en el sistema educativo oficial	72.000	72.640
Educación contratada (1.1.2.2)	100%	Ejecutar el 100% de los convenios establecidos	100%	100%

INFORME DE RENDICIÓN PÚBLICA DE CUENTAS SOBRE LA GARANTÍA DE LOS DERECHOS A LA PRIMERA INFANCIA, LA INFANCIA, LA ADOLESCENCIA Y LA JUVENTUD 2012 - 2015

PROYECTO	LÍNEA DE BASE A DICIEMBRE 31 DE 2011	META PRODUCTO AL CUATRIENIO	COMPONENTE ESTRATÉGICO (Ejecución de Metas Propuestas)	
			Programación 2012-2016	TOTAL EJECUTADO PROYECTADO A DICIEMBRE DE 2016
Atención Incluyente para población vulnerable con necesidades educativas especiales (discapacidad, víctimas de conflicto, desplazados, reinsertados y desvinculados) (1.1.2.3)	7289	3000 niños, niñas y adolescentes por año atendidos	3.000	4.119
Apoyo a los Servicios técnicos de las Instituciones Educativas (vigilancia, aseo, bibliotecarias y secretarías) (1.1.2.4)	100%	100% de las instituciones educativas atendidas	100%	100%
Alfabetización y Educación básica para jóvenes, adultos y adultos mayores iletrados y en condiciones de vulnerabilidad (1.1.2.5)	823	3.000 personas alfabetizadas	3.000	3.101
Atención para población en edad escolar con discapacidad cognitiva significativa (1.1.2.6)	214	120 estudiantes atendidos	180	272
Atención para población escolar extra edad y menor en riesgo social (1.1.2.7)	585	Atención de alumnos en Extra edad: 585 alumnos	585	708
	3500	Menor alto riesgo: 14,950	14.950	11.639
Educación Superior el camino a la Prosperidad y Articulación de la Media Técnica (1.1.2.8)	1071	1800 adolescentes y jóvenes apoyados para realizar sus estudios superiores	1.800	1.800
		30% de las instituciones educativas en procesos de articulación de la medio técnica	30%	100%
Financiación de costos para la Educación Básica y Media (Costos complementarios, Uniformes, Kit Escolar, Transporte, silletería y bienes muebles) (1.1.2.9)	2433	10.000 estudiantes de la Básica y Media beneficiados	10.000	12.753
Alimentación escolar y educación en hábitos nutricionales saludables los niños y niñas del preescolar y la básica primaria (1.1.2.10)	24500	23.000 estudiantes de Preescolar y Básica Primaria por año atendidos	25.000	25.000

INFORME DE RENDICIÓN PÚBLICA DE CUENTAS SOBRE LA GARANTÍA DE LOS DERECHOS A LA PRIMERA INFANCIA, LA INFANCIA, LA ADOLESCENCIA Y LA JUVENTUD 2012 - 2015

COMPONENTE: Educación

Objetivo: Aumentar la cobertura y la calidad de la educación para todos los grupos poblacionales del municipio de Bello.

Programa: Mejoramiento de la calidad Educativa para la prosperidad

PROYECTO	LÍNEA DE BASE A DICIEMBRE 31 DE 2011	META PRODUCTO AL CUATRIENIO	COMPONENTE ESTRATÉGICO (EJECUCIÓN DE METAS PROPUESTAS)	
			Programación 2012-2016	TOTAL EJECUTADO PROYECTADO A DICIEMBRE DE 2016
Aplicación de las TICs en las instituciones educativas oficiales (1.1.3.1)		50% de sedes de los establecimientos aplicando las TICs	50%	100%
Formación docente para la calidad Educativa (1.1.3.2)	980	30 docentes y/o directivos docentes beneficiados con apoyo para posgrados	30	66
Calidad Gratuidad SSF (1.1.3.3)	55.000	55.000 niños, niñas y adolescentes beneficiados con la gratuidad	55000	54500
Acompañamiento a las Instituciones Educativas para el fortalecimiento de la Calidad (1.1.3.4)	38	38 Establecimientos Educativos Oficiales con asistencia técnico - pedagógica	38	38
	N.D	50% de Establecimientos Educativos Oficiales con el SIGCE implementado	20%	100%
	1	4 experiencias significativas fortalecidas	7	10
	1	4 Foros Educativos realizados	4	4
	100%	100% instituciones educativas oficiales fortalecidos en las competencias básicas (ICFES y pruebas saber)	1	1
	4	6 Proyectos de Ejes Transversales en ejecución (PRAES, PESSC, Derechos Humanos, aprovechamiento del tiempo libre, Cátedra Municipal, Cátedra ambiental), en la totalidad de las instituciones educativas	6	6
Pertinencia para la innovación y la productividad (1.1.3.5)	100%	90% de Establecimientos Educativos Oficiales articulando segunda lengua	0,9	1
	N.D	1200 alumnos de las instituciones educativas oficiales formados en competencias laborales	1200	1200

INFORME DE RENDICIÓN PÚBLICA DE CUENTAS SOBRE LA GARANTÍA DE LOS DERECHOS A LA PRIMERA INFANCIA, LA INFANCIA, LA ADOLESCENCIA Y LA JUVENTUD 2012 - 2015

PROYECTO	LÍNEA DE BASE A DICIEMBRE 31 DE 2011	META PRODUCTO AL CUATRIENIO	COMPONENTE ESTRATÉGICO (EJECUCIÓN DE METAS PROPUESTAS)	
			Programación 2012-2016	TOTAL EJECUTADO PROYECTADO A DICIEMBRE DE 2016
Construcción y mejoramiento de la infraestructura Educativa (1.1.3.6)	N.D	Gestión para la Construcción de dos megacolegio	2	3
	20	10 instituciones educativas intervenidos en infraestructura	10	30
Impulsar y fortalecer el sistema de investigación con miras a incentivar la investigación aplicada (1.1.3.7)	39	39	39	39
Sostenimiento de la Certificación de los 3 procesos ya certificados (1.1.4.1)	3	3 procesos con renovación de la certificación	3	4
Fortalecimiento del Plan de Atención Integral al Maestro (PAIM) (1.1.4.2)	N.D	90% de docentes, directivos docentes y administrativos beneficiados	90%	90%
Dotación de Herramientas técnicas, financieras y humanas para la eficiencia administrativa (1.1.4.3)	N.D	100% de oficinas atendidas con requerimientos técnicos,	100%	100%
	25	15 personas apoyando anualmente los procesos de la Secretaria	15	30
Seguimiento y Monitoreo de la Política Publica de Educación y el Plan Estratégico de Educación para Bello 2011 - 2021, a través de la operativización de un Observatorio de la Educación (1.1.4.4)	1	un observatorio operatizado	1	1
Fortalecimiento del ejercicio de la inspección y vigilancia para el control de los establecimientos educativos (1.1.4.5)	N.D	100% de Establecimientos Educativos Oficiales intervenidos	100%	100%

INFORME DE RENDICIÓN PÚBLICA DE CUENTAS SOBRE LA GARANTÍA DE LOS DERECHOS A LA PRIMERA INFANCIA, LA INFANCIA, LA ADOLESCENCIA Y LA JUVENTUD 2012 - 2015

COMPONENTE: Cultura

Objetivo: Fortalecer el sistema municipal de cultura con miras a potencializar el desarrollo artístico y cultural del municipio de Bello.

Programa: Promoción y difusión de la cultura y el arte para la convivencia ciudadana

PROYECTO	LÍNEA DE BASE A DICIEMBRE 31 DE 2011	META PRODUCTO AL CUATRIENIO	COMPONENTE ESTRATÉGICO (Ejecución de Metas Propuestas)	
			Programación 2012-2016	TOTAL EJECUTADO PROYECTADO A DICIEMBRE DE 2016
Realización, Gestión y Apoyo a eventos y certámenes institucionales, barriales y veredales (1.2.1.1)	2000	280 eventos gestionados y/o apoyados	280	778

COMPONENTE: Cultura

Objetivo: Fortalecer el sistema municipal de cultura con miras a potencializar el desarrollo artístico y cultural del municipio de Bello.

Programa: Fortalecimiento del Sistema Municipal de cultura

PROYECTO	LÍNEA DE BASE A DICIEMBRE 31 DE 2011	META PRODUCTO AL CUATRIENIO	COMPONENTE ESTRATÉGICO (Ejecución de Metas Propuestas)	
			Programación 2012-2016	TOTAL EJECUTADO PROYECTADO A DICIEMBRE DE 2016
Apoyo a los Consejo Municipal de Cultura, a los Consejos sectoriales y a las organizaciones pro-culturales (1.2.2.1)	6	6 consejos	6	6
	N.D	20 organizaciones pro-culturales apoyadas	20	91
Fortalecimiento, Formación y cualificación de la Gestión Cultural y creación de una Red Municipal de Gestores Culturales (1.2.2.2)	3	3 centros de desarrollo cultural atendidos	3	3
	N.D	15 capacitación realizadas	15	39
	N.D	1 Red creada	1	1
Seguridad social del creador y gestor cultural (1.2.2.3)	N.D	30 artistas o gestores culturales incluidos en el proyecto	30	0
Diseño del Plan Municipal de Desarrollo Cultural 2012 - 2020 e implementación del 20% del Plan (1.2.2.4)	1 política	1 Plan Diseñado	1	1
	N.D	20% de Implementación del Plan	20%	20%

INFORME DE RENDICIÓN PÚBLICA DE CUENTAS SOBRE LA GARANTÍA DE LOS DERECHOS A LA PRIMERA INFANCIA, LA INFANCIA, LA ADOLESCENCIA Y LA JUVENTUD 2012 - 2015

COMPONENTE: Cultura

Objetivo: Fortalecer el sistema municipal de cultura con miras a potencializar el desarrollo artístico y cultural del municipio de Bello.

Programa: Fomento a la Creación y Producción Artística

PROYECTO	LÍNEA DE BASE A DICIEMBRE 31 DE 2011	META PRODUCTO AL CUATRIENIO	COMPONENTE ESTRATÉGICO (EJECUCIÓN DE METAS PROPUESTAS)	
			Programación 2012-2016	TOTAL EJECUTADO PROYECTADO A DICIEMBRE DE 2016
Fortalecimiento de los Proceso de Formación Artística y Estímulo a la Creación Artística (1.2.3.1)	N.D	2.000 habitantes de Bello capacitados en procesos de formación artística.	2000	6228
	180	20 organizaciones o artistas apoyados	20	87
Fortalecimiento a la Escuela de Música (1.2.3.2)	N.D	1000 niños, niñas, adolescentes, jóvenes y adultos por año formados en la Escuela	1000	1300
Fortalecimiento de los Proceso de Formación Artística y Estímulo a la Creación Artística (1.2.3.1)	N.D	2.000 habitantes de Bello capacitados en procesos de formación artística.	2000	6228
	180	20 organizaciones o artistas apoyados	20	87

COMPONENTE: Cultura

Objetivo: Fortalecer el sistema municipal de cultura con miras a potencializar el desarrollo artístico y cultural del municipio de Bello.

Programa: Bello ciudad de artistas

PROYECTO	LÍNEA DE BASE A DICIEMBRE 31 DE 2011	META PRODUCTO AL CUATRIENIO	COMPONENTE ESTRATÉGICO (EJECUCIÓN DE METAS PROPUESTAS)	
			Programación 2012-2016	TOTAL EJECUTADO PROYECTADO A DICIEMBRE DE 2016
Promoción y reconocimiento de los talentos artísticos locales (1.2.4.1)	35	12 eventos descentralizados realizados	12	43
Campaña promocional de los artistas bellanitas (1.2.4.2)	N.D	1 página virtual	1	1

INFORME DE RENDICIÓN PÚBLICA DE CUENTAS SOBRE LA GARANTÍA DE LOS DERECHOS A LA PRIMERA INFANCIA, LA INFANCIA, LA ADOLESCENCIA Y LA JUVENTUD 2012 - 2015

PROYECTO	LÍNEA DE BASE A DICIEMBRE 31 DE 2011	META PRODUCTO AL CUATRIENIO	COMPONENTE ESTRATÉGICO (EJECUCIÓN DE METAS PROPUESTAS)	
			Programación 2012-2016	TOTAL EJECUTADO PROYECTADO A DICIEMBRE DE 2016
	N.D	12 programa de televisión	12	81
Campaña promocional de los artistas bellanitas (1.2.4.2)	N.D	30 revistas editadas	30	34
	N.D	1 red virtual de artistas	1	1

COMPONENTE: Cultura

Objetivo: Fortalecer el sistema municipal de cultura con miras a potencializar el desarrollo artístico y cultural del municipio de Bello.

Programa: Fomento a la Creación y Producción Artística

PROYECTO	LÍNEA DE BASE A DICIEMBRE 31 DE 2011	META PRODUCTO AL CUATRIENIO	COMPONENTE ESTRATÉGICO (EJECUCIÓN DE METAS PROPUESTAS)	
			Programación 2012-2016	TOTAL EJECUTADO PROYECTADO A DICIEMBRE DE 2016
Promoción y reconocimiento de los talentos artísticos locales (1.2.4.1)	35	12 eventos descentralizados realizados	12	43

COMPONENTE: Cultura

Objetivo: Fortalecer el sistema municipal de cultura con miras a potencializar el desarrollo artístico y cultural del municipio de Bello.

Programa: Bello, Ciudad Lectora y Escritora

PROYECTO	LÍNEA DE BASE A DICIEMBRE 31 DE 2011	META PRODUCTO AL CUATRIENIO	COMPONENTE ESTRATÉGICO (EJECUCIÓN DE METAS PROPUESTAS)	
			Programación 2012-2016	TOTAL EJECUTADO PROYECTADO A DICIEMBRE DE 2016
Fortalecimiento, Mantenimiento y/o dotación de las	46	54 bibliotecas fortalecidas, mantenidas y/o dotadas	54	54

INFORME DE RENDICIÓN PÚBLICA DE CUENTAS SOBRE LA GARANTÍA DE LOS DERECHOS A LA PRIMERA INFANCIA, LA INFANCIA, LA ADOLESCENCIA Y LA JUVENTUD 2012 - 2015

PROYECTO	LÍNEA DE BASE A DICIEMBRE 31 DE 2011	META PRODUCTO AL CUATRIENIO	COMPONENTE ESTRATÉGICO (Ejecución de Metas Propuestas)	
			Programación 2012-2016	TOTAL EJECUTADO PROYECTADO A DICIEMBRE DE 2016
bibliotecas públicas, escolares y comunitarias (1.2.6.1)				
Ajuste e implementación del Plan Municipal de Lectura y Escritura (1.2.6.2)	N.D	1 Plan Ajustado	1	1
	N.D	Implementar el Plan en un 30%	30%	80%

COMPONENTE: Cultura

Objetivo: Fortalecer el sistema municipal de cultura con miras a potencializar el desarrollo artístico y cultural del municipio de Bello.

Programa: Bello es identidad, memoria y patrimonio

PROYECTO	LÍNEA DE BASE A DICIEMBRE 31 DE 2011	META PRODUCTO AL CUATRIENIO	COMPONENTE ESTRATÉGICO (Ejecución de Metas Propuestas)	
			Programación 2012-2016	TOTAL EJECUTADO PROYECTADO A DICIEMBRE DE 2016
Mantenimiento, dotación, difusión y/o apropiación de los bienes patrimoniales materiales e inmateriales del Municipio (1.2.7.1)	N.D	1 Valoración de los bienes inmuebles patrimoniales	1	1
	N.D	Realizar 1 Plan de salvaguarda de los bienes identificados	1	1
	N.D	2 inventarios realizados (bienes inmateriales y bienes muebles)	2	3
	5	mantenimiento y/o dotación de 10 bienes inmuebles patrimoniales	10	18
Investigación y difusión de la historia bellanita (1.2.7.2)	N.D	1 centenario celebrado	1	1
	1	1 centro de Historia apoyado	1	1

INFORME DE RENDICIÓN PÚBLICA DE CUENTAS SOBRE LA GARANTÍA DE LOS DERECHOS A LA PRIMERA INFANCIA, LA INFANCIA, LA ADOLESCENCIA Y LA JUVENTUD 2012 - 2015

COMPONENTE: Salud

Objetivo: Garantizar el mejoramiento de la calidad y la cobertura de la prestación del servicio de la salud para los habitantes del municipio de Bello.

Programa: Aseguramiento en Salud

PROYECTO	LÍNEA DE BASE A DICIEMBRE 31 DE 2011	META PRODUCTO AL CUATRIENIO	COMPONENTE ESTRATÉGICO (EJECUCIÓN DE METAS PROPUESTAS)	
			Programación 2012-2016	TOTAL EJECUTADO PROYECTADO A DICIEMBRE DE 2016
Garantía del acceso a salud en población pobre no asegurada (Por ciclo vital y enfoque diferencial) (1.3.1.1)	1	1 Plan	1	1
Ampliación, dotación, construcción de infraestructura en salud (con enfoque diferencial) (1.3.1.2)	1	4 proyectos	4	3
Gestión administrativa y financiera del régimen subsidiado (con enfoque diferencial) (1.3.1.3)	N.D	13.000 nuevos afiliados	13000	26390
Promoción de la afiliación al SGSSS (con enfoque diferencial) (1.3.1.4)	1	4 Campañas	4	4
Identificación y Selección de nuevos beneficiarios al SISBEN (1.3.1.5)	84315	Identificar el 20% de la población bellanita	20%	22,73%

INFORME DE RENDICIÓN PÚBLICA DE CUENTAS SOBRE LA GARANTÍA DE LOS DERECHOS A LA PRIMERA INFANCIA, LA INFANCIA, LA ADOLESCENCIA Y LA JUVENTUD 2012 - 2015

COMPONENTE: Salud

Objetivo: Garantizar el mejoramiento de la calidad y la cobertura de la prestación del servicio de la salud para los habitantes del municipio de Bello.

Programa: Salud Pública con enfoque de APS

PROYECTO	LÍNEA DE BASE A DICIEMBRE 31 DE 2011	META PRODUCTO AL CUATRIENIO	COMPONENTE ESTRATÉGICO (EJECUCIÓN DE METAS PROPUESTAS)	
			Programación 2012-2016	TOTAL EJECUTADO PROYECTADO A DICIEMBRE DE 2016
Prevención y control de enfermedades Crónicas no transmisibles (por ciclo vital y enfoque diferencial) (1.3.2.1)	N.D	4 Campañas de inducción a los programas de promoción y prevención de las enfermedades crónicas (Riesgo cardiovascular, salud visual, oral y auditiva)	4	4
	1	4 Campañas de promoción de la actividad física	4	4
	N.D	4 Campañas de promoción de la dieta saludable	4	4
	N.D	4 Campañas de promoción de espacios libres de humo de tabaco	4	4
Gestión de la salud sexual y reproductiva (con enfoque diferencial) (1.3.2.2)	N.D	4 Campañas de inducción a los programas de promoción y prevención en Planificación Familiar	4	4
	N.D	4 Campañas de inducción a los programas de prevención de CA de mama y cérvix	4	4
	N.D	4 Campañas de inducción a los programas de promoción y prevención del joven sano	4	4
	N.D	4 Campañas de promoción y asesoría de la prueba de VIH	4	4
	1	1 Red social de apoyo operando	1	1
	N.D	4 Jornadas de capacitación al personal de salud para el abordaje integral de la prevención del embarazo adolescente	4	3
	23,91	Proporción de partos en mujeres entre 12 a 18 años con enfoque diferencial <21%	<23	22%
Vigilancia y seguimiento en	52	52 semanas epidemiológicas notificadas	52	52

INFORME DE RENDICIÓN PÚBLICA DE CUENTAS SOBRE LA GARANTÍA DE LOS DERECHOS A LA PRIMERA INFANCIA, LA INFANCIA, LA ADOLESCENCIA Y LA JUVENTUD 2012 - 2015

PROYECTO	LÍNEA DE BASE A DICIEMBRE 31 DE 2011	META PRODUCTO AL CUATRIENIO	COMPONENTE ESTRATÉGICO (EJECUCIÓN DE METAS PROPUESTAS)	
			Programación 2012-2016	TOTAL EJECUTADO PROYECTADO A DICIEMBRE DE 2016
salud pública (1.3.2.3)	<5	Porcentaje de abandonos al programa de Tb <5	<5	12
Salud materno infantil (con enfoque diferencial) (1.3.2.4)	10.000	10000 niños con complemento alimentario y nutricional con enfoque diferencial	10000	8088
	86%	95% de Cobertura de vacunación con triple viral en niños de 1 año de edad con enfoque diferencial	95%	95%
	80%	90% de gestantes con 4 o más controles prenatales al momento del parto	85%	0,8
	21%	<30 Razón de mortalidad materna por 100 mil	<30	20,53
	6	tasa de mortalidad por EDA en menores de 5 años <6	<6	0
	4	tasa de mortalidad por IRA en menores de 5 años <4	<4	8,2
	1	4 Campañas de promoción de la lactancia materna exclusiva	4	4,03
	9%	Porcentaje de bajo peso al nacer <10% nacidos	<10	9,94
Seguridad Alimentaria y Nutricional (con enfoque diferencial) (1.3.2.5)	50000	40.000 niños y niñas menores de 18 años con clasificación de su estado nutricional cada año con enfoque diferencial	40000	48000
	<1%	Porcentaje total de riesgo nutricional para el parámetro PESO/EDAD en niños de 0 a 5 años <1%	<1%	0
	N.D	mantener el % del riesgo nutricional para el parámetro Índice de Masa Corporal en niños de 6 A 11 años con enfoque diferencial	<16,9	19,2
	N.D	mantener el % del riesgo nutricional para el parámetro Índice de Masa Corporal en niños de 12 A 18 años con enfoque diferencial	<23.8%	0,5
	26	100 Huertas familiares , escolares y comunitarias implementadas	100	699
Inspección, vigilancia y control	100	95% de quejas atendidas	0,95	1

INFORME DE RENDICIÓN PÚBLICA DE CUENTAS SOBRE LA GARANTÍA DE LOS DERECHOS A LA PRIMERA INFANCIA, LA INFANCIA, LA ADOLESCENCIA Y LA JUVENTUD 2012 - 2015

PROYECTO	LÍNEA DE BASE A DICIEMBRE 31 DE 2011	META PRODUCTO AL CUATRIENIO	COMPONENTE ESTRATÉGICO (Ejecución de Metas Propuestas)	
			Programación 2012-2016	TOTAL EJECUTADO PROYECTADO A DICIEMBRE DE 2016
de factores de riesgo ambientales y del consumo (1.3.2.6)	100	90% de establecimientos generadores de riesgo visitados	0,9	0,7873
	N.D	0% de Prevalencia de Rabia canina	0	0
	4,2	Índice de Breteau <5	<5	4,64
Salud Mental (por ciclo vital y enfoque diferencial) (1.3.2.7)	200	80% de intentos de suicidio direccionados a servicios de salud mental con enfoque diferencial	0,8	0,8
	N.D	4 Campañas de prevención del consumo de sustancias psicoactivas	4	4
	N.D	4 Campañas de promoción del trato digno en poblaciones especiales y vulnerables	4	4
Gestión para el Desarrollo Operativo y Funcional del Plan de Salud Pública (1.3.2.8)	1	4 evaluaciones de la estrategia APS	4	4
Plan de Salud Publica para la zona rural (1.3.2.9)	N.D	1 Plan Formulado	1	1

COMPONENTE: Deporte, Recreación y Aprovechamiento del Tiempo Libre

Objetivo: Promover, promocionar y motivar el deporte y la recreación entre los habitantes del municipio de Bello.

Programa: Actividad física, Deporte y Recreación con estilos de vida saludable

PROYECTO	LÍNEA DE BASE A DICIEMBRE 31 DE 2011	META PRODUCTO AL CUATRIENIO	COMPONENTE ESTRATÉGICO (Ejecución de Metas Propuestas)	
			Programación 2012-2016	TOTAL EJECUTADO PROYECTADO A DICIEMBRE DE 2016
Actividad física con estilos de vida saludable (1.4.1.1)	10664	13,400 personas anualmente en actividad física con estilos de vida saludable	13400	17764

INFORME DE RENDICIÓN PÚBLICA DE CUENTAS SOBRE LA GARANTÍA DE LOS DERECHOS A LA PRIMERA INFANCIA, LA INFANCIA, LA ADOLESCENCIA Y LA JUVENTUD 2012 - 2015

PROYECTO	LÍNEA DE BASE A DICIEMBRE 31 DE 2011	META PRODUCTO AL CUATRIENIO	COMPONENTE ESTRATÉGICO (EJECUCIÓN DE METAS PROPUESTAS)	
			Programación 2012-2016	TOTAL EJECUTADO PROYECTADO A DICIEMBRE DE 2016
Deporte y Recreación Comunitaria (1.4.1.2)	19488	56,000 usuarios en actividades deportivas, recreativas de ocio y tiempo libre	56000	135085

COMPONENTE: Deporte, Recreación y Aprovechamiento del Tiempo Libre

Objetivo: Promover, promocionar y motivar el deporte y la recreación entre los habitantes del municipio de Bello.

Programa: Deporte competitivo y educación física

PROYECTO	LÍNEA DE BASE A DICIEMBRE 31 DE 2011	META PRODUCTO AL CUATRIENIO	COMPONENTE ESTRATÉGICO (EJECUCIÓN DE METAS PROPUESTAS)	
			Programación 2012-2016	TOTAL EJECUTADO PROYECTADO A DICIEMBRE DE 2016
Juegos del Sector Educativo, rurales, municipales y para discapacitados (1.4.2.1)	4500	18.000 docentes y educandos participando	18000	20677
	N.D	1 juego rural	1	1
	N.D	1 juegos para discapacitados	1	1
Procesos de altos logros deportivos (1.4.2.2)	566	2.900 Deportistas y entrenadores en el proceso de altos logros a nivel local, departamental, nacional e internacional.	2900	3163

INFORME DE RENDICIÓN PÚBLICA DE CUENTAS SOBRE LA GARANTÍA DE LOS DERECHOS A LA PRIMERA INFANCIA, LA INFANCIA, LA ADOLESCENCIA Y LA JUVENTUD 2012 - 2015

COMPONENTE: Deporte, Recreación y Aprovechamiento del Tiempo Libre

Objetivo: Promover, promocionar y motivar el deporte y la recreación entre los habitantes del municipio de Bello.

Programa: Planeación estratégica para deporte y recreación

PROYECTO	LÍNEA DE BASE A DICIEMBRE 31 DE 2011	META PRODUCTO AL CUATRIENIO	COMPONENTE ESTRATÉGICO (EJECUCIÓN DE METAS PROPUESTAS)	
			Programación 2012-2016	TOTAL EJECUTADO PROYECTADO A DICIEMBRE DE 2016
Acompañamiento profesional para los altos logros deportivos, recreativos, y la educación física. (1.4.3.1)	N.D	6.400 personas en procesos de capacitación e investigación deportiva y recreativa	6400	6583
Creación del Instituto del deporte ,la recreación y la educación física (1.4.3.2)	N.D	Creación de un instituto del deporte la recreación y la educación física.	1	1

COMPONENTE: Deporte, Recreación y Aprovechamiento del Tiempo Libre

Objetivo: Promover, promocionar y motivar el deporte y la recreación entre los habitantes del municipio de Bello.

Programa: Escenarios y parques deportivos y recreativos

PROYECTO	LÍNEA DE BASE A DICIEMBRE 31 DE 2011	META PRODUCTO AL CUATRIENIO	COMPONENTE ESTRATÉGICO (EJECUCIÓN DE METAS PROPUESTAS)	
			Programación 2012-2016	TOTAL EJECUTADO PROYECTADO A DICIEMBRE DE 2016
Parques recreativos (1.4.4.1)	60000	350.000 usuarios atendidos en los parques recreativos	350000	372015
Escenarios deportivos (1.4.4.2)	N.D	350.000 Usuarios disfrutando de los escenarios deportivos y recreativos.	350000	402653
Adecuación, mantenimiento y remodelación de	20	50 escenarios intervenidos.	50	67
	N.D	6 Cubiertas construidas	6	6

INFORME DE RENDICIÓN PÚBLICA DE CUENTAS SOBRE LA GARANTÍA DE LOS DERECHOS A LA PRIMERA INFANCIA, LA INFANCIA, LA ADOLESCENCIA Y LA JUVENTUD 2012 - 2015

PROYECTO	LÍNEA DE BASE A DICIEMBRE 31 DE 2011	META PRODUCTO AL CUATRIENIO	COMPONENTE ESTRATÉGICO (Ejecución de Metas Propuestas)	
			Programación 2012-2016	TOTAL EJECUTADO PROYECTADO A DICIEMBRE DE 2016
escenarios deportivos (1.4.4.3)	N.D	25% de los escenarios con iluminación	25%	27%

COMPONENTE: Equidad de Género

Objetivo: Velar por el cumplimiento de planes, programas y proyectos tendientes a garantizar la transversalidad de la Política pública de Equidad de Género en el municipio de Bello.

Programa: Plan Decenal De Acciones Positivas para las Mujeres

PROYECTO	LÍNEA DE BASE A DICIEMBRE 31 DE 2011	META PRODUCTO AL CUATRIENIO	COMPONENTE ESTRATÉGICO (Ejecución de Metas Propuestas)	
			Programación 2012-2016	TOTAL EJECUTADO PROYECTADO A DICIEMBRE DE 2016
Revisar y Ajustar el Plan Decenal de Acciones Positivas para las Mujeres (1.5.1.1)	1	Plan Decenal de Acciones Positivas para las Mujeres 2007-2017 ajustado y evaluado	1	1
Fortalecimiento de la participación y organización de las mujeres (1.5.1.2)	N.D	Cuatro (4) proyectos realizados	4	10
Estímulos a madres comunitarias (1.5.1.3)	505	5,423 subsidios entregados por año, a madres comunitarias	1936	6080
Empleo, generación de ingresos y Acceso a recursos (1.5.1.4)	N.D	Ocho (8) proyectos formulados y ejecutados	8	7
Desarrollo Institucional (1.5.1.5)	3000	5000 mujeres participando en procesos de capacitación y atención psicosocial en la Casa de la Mujer	5000	12223

INFORME DE RENDICIÓN PÚBLICA DE CUENTAS SOBRE LA GARANTÍA DE LOS DERECHOS A LA PRIMERA INFANCIA, LA INFANCIA, LA ADOLESCENCIA Y LA JUVENTUD 2012 - 2015

COMPONENTE: Infancia, Adolescencia y Juventud

Objetivo: Garantizar la participación de la infancia adolescencia y juventud en los procesos de formación, sensibilización y promoción en derechos.

Programa: Planeación estratégica para deporte y recreación

PROYECTO	LÍNEA DE BASE A DICIEMBRE 31 DE 2011	META PRODUCTO AL CUATRIENIO	COMPONENTE ESTRATÉGICO (EJECUCIÓN DE METAS PROPUESTAS)	
			Programación 2012-2016	TOTAL EJECUTADO PROYECTADO A DICIEMBRE DE 2016
Articulación al Sistema de Información Antioquia Info (Sistema de Información de Indicadores de Infancia y Adolescencia) (1.6.1.1)	N.D	1 Sistema de Información articulado y actualizado permanentemente	1	0
Jornadas de Identificación de Niños y Niñas (Registro Civil y Tarjetas de Identidad) (1.6.1.2)	2	8 Jornadas de Identificación de Niños y Niñas (Registro Civil y Tarjetas de Identidad) realizadas	8	8
Mobilización Social para la garantía de derechos (1.6.1.3)	13330	26.000 niños y niñas de 0 a 11 años participando en procesos de formación y movilización para la garantía de derechos	26000	93692

COMPONENTE: Infancia, Adolescencia y Juventud

Objetivo: Garantizar la participación de la infancia adolescencia y juventud en los procesos de formación, sensibilización y promoción en derechos.

Programa: Todos y todas Participando

PROYECTO	LÍNEA DE BASE A DICIEMBRE 31 DE 2011	META PRODUCTO AL CUATRIENIO	COMPONENTE ESTRATÉGICO (EJECUCIÓN DE METAS PROPUESTAS)	
			Programación 2012-2016	TOTAL EJECUTADO PROYECTADO A DICIEMBRE DE 2016
Diagnóstico de la Organización y participación juvenil (1.6.2.1)	N.D	Secretaría de Primera Infancia, Adolescencia y juventud	Un (1) diagnóstico realizado	1

INFORME DE RENDICIÓN PÚBLICA DE CUENTAS SOBRE LA GARANTÍA DE LOS DERECHOS A LA PRIMERA INFANCIA, LA INFANCIA, LA ADOLESCENCIA Y LA JUVENTUD 2012 - 2015

PROYECTO	LÍNEA DE BASE A DICIEMBRE 31 DE 2011	META PRODUCTO AL CUATRIENIO	COMPONENTE ESTRATÉGICO (EJECUCIÓN DE METAS PROPUESTAS)	
			Programación 2012-2016	TOTAL EJECUTADO PROYECTADO A DICIEMBRE DE 2016
Participando - Ando (1.6.2.2)	11.300	Secretaría de Primera Infancia, Adolescencia y juventud	9.200 adolescentes y jóvenes de 12 a 26 años haciendo parte del proceso de movilización o participación	9.200

COMPONENTE: Discapacidad

Objetivo: promover, proteger y asegurar el goce pleno y en condiciones de igualdad de todos los derechos humanos y libertades fundamentales de todas las personas con discapacidad, y promover el respeto de su dignidad.

Programa: Garantía efectiva de derechos

PROYECTO	LÍNEA DE BASE A DICIEMBRE 31 DE 2011	META PRODUCTO AL CUATRIENIO	COMPONENTE ESTRATÉGICO (EJECUCIÓN DE METAS PROPUESTAS)	
			Programación 2012-2016	TOTAL EJECUTADO PROYECTADO A DICIEMBRE DE 2016
Caracterización de la población, (por ciclo vital y enfoque diferencial) (1.8.1.1)	N.D	1 Caracterización	1	1
Operativización del Comité Municipal de Discapacidad (1.8.2.1)	1	4 Reuniones	4	15
Asesoría a Organizaciones Sociales, (por ciclo vital y enfoque diferencial) (1.8.3.1)	N.D	4 Asociaciones asesoradas	4	11
Formular el plan decenal para la población en condición de discapacidad (1.8.4.1)	N.D	1 plan formulado	1	1
Fomento de entornos protectores (por ciclo vital y enfoque diferencial) (1.8.5.1)	N.D	4 Campañas	3	4

COMPONENTE: Grupos y Minorías Étnicas

Objetivo: Identificar, formular y ejecutar planes, programas y proyectos que involucren los diferentes grupos con asiento en el municipio de Bello.

Programa: Plan Decenal De Acciones Positivas Afrobellanitas

PROYECTO	LÍNEA DE BASE A DICIEMBRE 31 DE 2011	META PRODUCTO AL CUATRIENIO	COMPONENTE ESTRATÉGICO (EJECUCIÓN DE METAS PROPUESTAS)	
			Programación 2012-2016	TOTAL EJECUTADO PROYECTADO A DICIEMBRE DE 2016
Gestión para la Adquisición y Dotación de la Casa Multiactiva para la Población Afro (1.9.1.1)	N.D	1 Casa Gestionada y dotada	1	1
Implementación de la Etnoeducación (1.9.1.2)	N.D	Implementación de la cátedra de etnoeducación en el 100% de las instituciones educativas oficiales	38	38
Fortalecimiento organizativo (1.9.1.3)	1	Fortalecer el 40 % las organizaciones Afro asentadas en el municipio de Bello	40%	100%
Jornada de la Afrocolombianidad (1.9.1.4)	2	Realizar 4 jornadas de la Afrocolombianidad al cuatrienio	4	6

COMPONENTE: Población Desplazada

Objetivo: Garantizar el goce efectivo de derechos a la población en situación de desplazamiento y víctimas de la violencia

Programa: Atención Integral a Población Desplazada y Víctimas de la Violencia

PROYECTO	LÍNEA DE BASE A DICIEMBRE 31 DE 2011	META PRODUCTO AL CUATRIENIO	COMPONENTE ESTRATÉGICO (EJECUCIÓN DE METAS PROPUESTAS)	
			Programación 2012-2016	TOTAL EJECUTADO PROYECTADO A DICIEMBRE DE 2016
Plan de Acción de Atención y Reparación a las víctimas (1.10.1.1)	N.D	Un Plan de de Acción, de Atención y Reparación Formulado y operando	1	1

INFORME DE RENDICIÓN PÚBLICA DE CUENTAS SOBRE LA GARANTÍA DE LOS DERECHOS A LA PRIMERA INFANCIA, LA INFANCIA, LA ADOLESCENCIA Y LA JUVENTUD 2012 - 2015

PROYECTO	LÍNEA DE BASE A DICIEMBRE 31 DE 2011	META PRODUCTO AL CUATRIENIO	COMPONENTE ESTRATÉGICO (EJECUCIÓN DE METAS PROPUESTAS)	
			Programación 2012-2016	TOTAL EJECUTADO PROYECTADO A DICIEMBRE DE 2016
Atención humanitaria de emergencia (1.10.1.2)	19%	Coordinar y desarrollar 10% las acciones para la atención humanitaria de emergencia, de manera masiva, familiar e individual	10%	100%
Retorno y Reubicación (1.10.1.3)	1	Una alianza y/o convenios interadministrativos para apoyar a los hogares que voluntariamente desean retornarse y/ o reubicarse	1	1
Reparación a víctimas (Articular la Implementación de las medidas de restitución, satisfacción, rehabilitación y garantías de no repetición) (1.10.1.4)	2	Alianza y/o convenio para brindar atención psicosocial y jurídica en el marco de las medidas de reparación a las víctimas como lo establece la ley 1448 del 2011	2	2
Fortalecimiento y apoyo a las organizaciones de la población desplazada (1.10.1.5)	0	Promover 10% la participación y organización de la población desplazada	10%	62%
Generación de Ingresos para población desplazada (1.10.1.6)	1,00%	Garantizar al 4% de la población víctima las condiciones necesarias de empleo y autogestión para la realización del derecho al trabajo	4%	3,89%
Vivienda (1.10.1.7)	0.02%	Posibilitar al 1% de la población víctima del desplazamiento forzado el derecho a la vivienda	1%	51,01%
Reorientación de la Unidad de Atención y Orientación a la población víctima del desplazamiento (1.10.1.8)	100%	Brindar al 100% de la población víctima del desplazamiento la atención y orientación requerida según la Ley	1	1

COMPONENTE: Pobreza Extrema

Objetivo: Apoyar al Gobierno Nacional con acciones tendientes a disminuir la pobreza extrema

Programa: RED UNIDOS

PROYECTO	LÍNEA DE BASE A DICIEMBRE 31 DE 2011	META PRODUCTO AL CUATRIENIO	COMPONENTE ESTRATÉGICO (Ejecución de Metas Propuestas)	
			Programación 2012-2016	TOTAL EJECUTADO PROYECTADO A DICIEMBRE DE 2016
Apoyar la financiación y funcionamiento de la oferta institucional para mejorar o ampliar la cobertura (RED UNIDOS) (1.12.1.1)	3.400	10% de familias con logros atendidos	10%	10%
Garantizar una adecuada y oportuna atención Integral a las familias (RED UNIDOS) (1.12.1.2)	N.D	10% de familias con logros atendidos	10%	36%

COMPONENTE: Familias en Acción

Objetivo: Contribuir a la formación de capital humano de las familias en extrema pobreza

Programa: Familias en Acción

PROYECTO	LÍNEA DE BASE A DICIEMBRE 31 DE 2011	META PRODUCTO AL CUATRIENIO	COMPONENTE ESTRATÉGICO (Ejecución de Metas Propuestas)	
			Programación 2012-2016	TOTAL EJECUTADO PROYECTADO A DICIEMBRE DE 2016
Garantizar la permanencia de los niños, niñas y adolescentes en el sistema educativo, a través del subsidio escolar y Nutricional (1.13.1.1)	12448	28.500 niños, niñas y adolescentes matriculados en el sistema educativo hasta los 18 años de edad.	28500	33855
	3743	19.000 niños y niñas menores de 7 años incluidos en los programas de Seguridad Alimentaria	19000	7901

LÍNEA 2: CIUDAD COMPETITIVA Y SOSTENIBLE

Dimensión del Desarrollo Integral a la cual hace parte: ECONÓMICA

OBJETIVO ESTRATÉGICO: Impulsar el desarrollo económico integral del municipio de Bello

COMPONENTE: Formación para el Empleo

Objetivo: Propiciar el acceso al mercado laboral a través de la educación con pertinencia y modalidades académicas conforme a la vocación socioeconómica del municipio de Bello.

Programa: Definir el modelo de desarrollo económico local, con sus potencialidades, ventajas competitivas y comparativas

PROYECTO	LÍNEA DE BASE A DICIEMBRE 31 DE 2011	META PRODUCTO AL CUATRIENIO	COMPONENTE ESTRATÉGICO (Ejecución de Metas Propuestas)	
			Programación 2012-2016	TOTAL EJECUTADO PROYECTADO A DICIEMBRE DE 2016
Establecer alianzas con las instituciones de educación técnica, tecnológica y/o superior con las empresas gestionando la vinculación de la mano de obra calificada y con perfiles ajustados a la demanda (2.1.1.1)	N.D	Establecer mínimo 8 alianzas en total.	8	17
	N.D		8	8
Gestionar los recursos para la implementación del Observatorio laboral y económico (2.1.1.2)	N.D	100% del monto para la implementación de un observatorio económico	1	81%
Seguimiento y orientación de la oferta educativa, que se ajuste a las necesidades del Municipio por parte de las entidades existentes. (2.1.1.3)	N.D	Realización de 16 informes de seguimiento a la formación	16	18
Formación y asesorías en emprendimiento y creación de empresas (2.1.1.4)	2069	4000 personas formadas en competencias laborales y el desarrollo empresarial (10% de ellos para la población Afrobellanita y el 4% de la población desplaza y/o víctima de la violencia)	3000	6027
	N.D.	200 personas formadas en creación de empresas	150	1171
Fortalecimiento del Acuerdo de cooperación y de apoyo institucional establecido con el SENA (2.1.1.5)	N.D.	48 empresas utilizando el aplicativo SENA.	48	126,5
Descentralización de la secretaria de emprendimiento (2.1.1.6)	N.D.	Mínimo 24 actividades realizadas	24	33

INFORME DE RENDICIÓN PÚBLICA DE CUENTAS SOBRE LA GARANTÍA DE LOS DERECHOS A LA PRIMERA INFANCIA, LA INFANCIA, LA ADOLESCENCIA Y LA JUVENTUD 2012 - 2015

PROYECTO	LÍNEA DE BASE A DICIEMBRE 31 DE 2011	META PRODUCTO AL CUATRIENIO	COMPONENTE ESTRATÉGICO (Ejecución de Metas Propuestas)	
			Programación 2012-2016	TOTAL EJECUTADO PROYECTADO A DICIEMBRE DE 2016
Brindar formación para el empleo a la zona rural. (2.1.1.7)	6	Mínimo 12 formaciones en el cuatrienio	12	12
Brindar oportunidades de formación a los empleados de las empresas y/o actividades económicas asentadas en el Municipio (2.1.1.8)	6	Mínimo 12 formaciones en el cuatrienio	12	108
Realización de capacitaciones a la comunidad que permitan el adecuado diligenciamiento de la hoja de vida y debido aprovechamiento del aplicativo del SENA para la obtención de postulaciones de empleo (2.1.1.9)	2044	2800 personas capacitadas y/o postulados	2800	4346
Realización de acciones posibles que permitan la identificación y acompañamiento a actividades económicas informales, para llegar a su formalización. (2.1.1.10)		15% informales formalizados	17%	60%
Gestión para la realización de un estudio conjunto con las entidades público - privadas en el municipio que permitan realizar acercamiento a la vocación económica (2.1.1.11)	N.D.	100% del monto para la realización del estudio de vocación económica	1	1
Gestión para la financiación de microcréditos (2.1.1.12)	N.D.	200 créditos aprobados y o actividades económicas beneficiadas	200	472

COMPONENTE: Desarrollo Empresarial

Objetivo: Impulsar el desarrollo empresarial e industrial que responda a la dinámica económica y apoye con innovación y tecnología las cadenas productivas.

Programa: Identidad económica municipal.

PROYECTO	LÍNEA DE BASE A DICIEMBRE 31 DE 2011	META PRODUCTO AL CUATRIENIO	COMPONENTE ESTRATÉGICO (Ejecución de Metas Propuestas)	
			Programación 2012-2016	TOTAL EJECUTADO PROYECTADO A DICIEMBRE DE 2016
Fortalecimiento de la mesa económica municipal (2.2.1.4)	N.D	24 reuniones de la mesa económica	24	27
Participación y asistencia a los diferentes eventos que se generen localmente y cuyo objetivo este dirigido al desarrollo económico (2.2.1.5)	N.D.	8 informes realizados	8	22

COMPONENTE: Desarrollo Empresarial

Objetivo: Impulsar el desarrollo empresarial e industrial que responda a la dinámica económica y apoye con innovación y tecnología las cadenas productivas.

Programa: Promover el turismo como un nuevo renglón de la economía urbana y rural..

PROYECTO	LÍNEA DE BASE A DICIEMBRE 31 DE 2011	META PRODUCTO AL CUATRIENIO	COMPONENTE ESTRATÉGICO (Ejecución de Metas Propuestas)	
			Programación 2012-2016	TOTAL EJECUTADO PROYECTADO A DICIEMBRE DE 2016
Realización de las gestiones necesarias que permitan la elaboración del Plan turístico municipal (2.2.2.1)	N.D	Plan turístico elaborado al 100%	100%	100%
	N.D	Plan Turístico Implementado al 10%	10%	10%

COMPONENTE: Desarrollo Agrario

Objetivo: Definir e implementar el modelo de Desarrollo Agrario Municipal que permita jalonar la economía rural bajo el criterio de sostenibilidad..

Programa: ciudad de cara al campo.

PROYECTO	LÍNEA DE BASE A DICIEMBRE 31 DE 2011	META PRODUCTO AL CUATRIENIO	COMPONENTE ESTRATÉGICO (EJECUCIÓN DE METAS PROPUESTAS)	
			Programación 2012-2016	TOTAL EJECUTADO PROYECTADO A DICIEMBRE DE 2016
Definición de estrategias que permitan articular e integrar el desarrollo rural y urbano. (2.4.1.1)	N.D	2 estrategias definidas	2	4
Identificación de cadenas productivas agroindustriales (2.4.1.2)	1	2 cadenas productivas identificadas	2	3

COMPONENTE: Desarrollo Agrario

Objetivo: Definir e implementar el modelo de Desarrollo Agrario Municipal que permita jalonar la economía rural bajo el criterio de sostenibilidad..

Programa: Desarrollo Rural Ambiental y Agropecuario.

PROYECTO	LÍNEA DE BASE A DICIEMBRE 31 DE 2011	META PRODUCTO AL CUATRIENIO	COMPONENTE ESTRATÉGICO (EJECUCIÓN DE METAS PROPUESTAS)	
			Programación 2012-2016	TOTAL EJECUTADO PROYECTADO A DICIEMBRE DE 2016
Elaboración del Censo y diagnóstico agropecuario del municipio de Bello. (2.4.2.1)	0%	Elaboración del diagnóstico agropecuario del municipio.	100%	100%
Formulación e implementación del programa agropecuario del municipio de Bello. (2.4.2.2)	0%	Programa elaborado en un 100%	100%	100%
	0%	Programa agropecuario implementado en un 40%	40%	36%

INFORME DE RENDICIÓN PÚBLICA DE CUENTAS SOBRE LA GARANTÍA DE LOS DERECHOS A LA PRIMERA INFANCIA, LA INFANCIA, LA ADOLESCENCIA Y LA JUVENTUD 2012 - 2015

COMPONENTE: Desarrollo Agrario

Objetivo: Definir e implementar el modelo de Desarrollo Agrario Municipal que permita jalonar la economía rural bajo el criterio de sostenibilidad..

Programa: Extensión y asistencia técnica en el sector rural.

PROYECTO	LÍNEA DE BASE A DICIEMBRE 31 DE 2011	META PRODUCTO AL CUATRIENIO	COMPONENTE ESTRATÉGICO (EJECUCIÓN DE METAS PROPUESTAS)	
			Programación 2012-2016	TOTAL EJECUTADO PROYECTADO A DICIEMBRE DE 2016
Capacitar y brindar asistencia técnica agropecuaria (2.4.3.1)	0	7 capacitaciones (Talleres, foros, mercados verdes, charlas, etc).	7	25
	ND	150 asistencias técnicas	150	506
Fortalecimiento y Capacitación de las Juntas Administradoras de Acueductos Veredales (2.4.3.2)	36	Ocho actividades de fortalecimiento	8	9

LÍNEA 3: CIUDAD ESPACIALMENTE PLANIFICADA, ARMÓNICA Y VIVIBLE

Dimensión del Desarrollo Integral a la cual hace parte: MEDIO AMBIENTE CONSTRUIDO Y MEDIO AMBIENTE NATURAL

OBJETIVO ESTRATÉGICO: Garantizar un ambiente óptimo para el desarrollo del municipio de Bello y sus habitantes

COMPONENTE: Movilidad y Transporte

Objetivo: Garantizar las condiciones de accesibilidad de la población, al área rural, urbana, a las regiones y al país.

Programa: Desarrollo de proyectos Estratégicos y de Movilidad

PROYECTO	LÍNEA DE BASE A DICIEMBRE 31 DE 2011	META PRODUCTO AL CUATRIENIO	COMPONENTE ESTRATÉGICO (EJECUCIÓN DE METAS PROPUESTAS)	
			Programación 2012-2016	TOTAL EJECUTADO PROYECTADO A DICIEMBRE DE 2016
Desarrollo e implementación de macroproyectos especiales con miras al desarrollo integral del territorio del Municipio (3.1.1.1)	N.D	Implementar al menos 2 macroproyectos	2	2

COMPONENTE: Movilidad y Transporte

Objetivo: Garantizar las condiciones de accesibilidad de la población, al área rural, urbana, a las regiones y al país.

Programa: Control Infracciones De Transporte Y Tránsito

PROYECTO	LÍNEA DE BASE A DICIEMBRE 31 DE 2011	META PRODUCTO AL CUATRIENIO	COMPONENTE ESTRATÉGICO (EJECUCIÓN DE METAS PROPUESTAS)	
			Programación 2012-2016	TOTAL EJECUTADO PROYECTADO A DICIEMBRE DE 2016
Implementar un Plan Maestro de Estacionamiento en las Centralidades del Municipio de Bello (3.1.2.1)	N.D	20% de implementación	20%	30%
Realizar control vial conjunto con operativos educativos y sancionatorios. (3.1.2.2)	2.407	4500 operativos realizados	4500	6657

INFORME DE RENDICIÓN PÚBLICA DE CUENTAS SOBRE LA GARANTÍA DE LOS DERECHOS A LA PRIMERA INFANCIA, LA INFANCIA, LA ADOLESCENCIA Y LA JUVENTUD 2012 - 2015

COMPONENTE: Movilidad y Transporte

Objetivo: Garantizar las condiciones de accesibilidad de la población, al área rural, urbana, a las regiones y al país.

Programa: Vivo Seguro

PROYECTO	LÍNEA DE BASE A DICIEMBRE 31 DE 2011	META PRODUCTO AL CUATRIENIO	COMPONENTE ESTRATÉGICO (Ejecución de Metas Propuestas)	
			Programación 2012-2016	TOTAL EJECUTADO PROYECTADO A DICIEMBRE DE 2016
Capacitar los diferentes actores de la movilidad (3.1.3.1)	81	60 Capacitaciones educativas dirigidas a peatones, conductores y motociclistas	60	63
	320	160 Capacitaciones cívicas sobre educación vial en centros educativos	160	173
	20	10 Capacitaciones educativas a empleados de las empresas de transporte público colectivo e individual	10	23
	13400	10,000 conductores infractores de las normas de tránsito capacitados	10000	11942
	20	12 Capacitación y Sensibilización acerca del uso de las vías y respeto por las normas y grupos de personas con vulnerabilidad.	9	15
Conformación de patrullas viales escolares. (3.1.3.2)	60	30 Patrullas conformadas	22	22

COMPONENTE: Movilidad y Transporte

Objetivo: Garantizar las condiciones de accesibilidad de la población, al área rural, urbana, a las regiones y al país.

Programa: Semaforización Y Señalización Vial

PROYECTO	LÍNEA DE BASE A DICIEMBRE 31 DE 2011	META PRODUCTO AL CUATRIENIO	COMPONENTE ESTRATÉGICO (Ejecución de Metas Propuestas)	
			Programación 2012-2016	TOTAL EJECUTADO PROYECTADO A DICIEMBRE DE 2016
Mantenimiento del Sistema de Semaforización Electrónica de la ciudad incluyendo la actualización del	N.D	51 intersecciones semaforizadas mantenidas	51	113

INFORME DE RENDICIÓN PÚBLICA DE CUENTAS SOBRE LA GARANTÍA DE LOS DERECHOS A LA PRIMERA INFANCIA, LA INFANCIA, LA ADOLESCENCIA Y LA JUVENTUD 2012 - 2015

PROYECTO	LÍNEA DE BASE A DICIEMBRE 31 DE 2011	META PRODUCTO AL CUATRIENIO	COMPONENTE ESTRATÉGICO (Ejecución de Metas Propuestas)	
			Programación 2012-2016	TOTAL EJECUTADO PROYECTADO A DICIEMBRE DE 2016
sistema de iluminación de la red de semáforos. (3.1.4.1)	1245	200 bombillas incandescentes cambiadas respectivamente.	200	200
Expandir la Prestación del Servicio de Regulación de Tráfico Operado por Control Semafórico. (3.1.4.2)	23	8 Intersecciones nuevas	8	9
Dotación con Señalización Horizontal y Vertical de Corredores Viales de la ciudad. (3.1.4.3)	18	50 Kilómetros señalizados	50	72,6

COMPONENTE: Movilidad y Transporte

Objetivo: Garantizar las condiciones de accesibilidad de la población, al área rural, urbana, a las regiones y al país.

Programa: Fortalecimiento de la Secretaría de Tránsito

PROYECTO	LÍNEA DE BASE A DICIEMBRE 31 DE 2011	META PRODUCTO AL CUATRIENIO	COMPONENTE ESTRATÉGICO (Ejecución de Metas Propuestas)	
			Programación 2012-2016	TOTAL EJECUTADO PROYECTADO A DICIEMBRE DE 2016
Dotación para los agentes de tránsito (3.1.5.1)	100%	100%	100%	100%
Fortalecimiento del parque automotor (3.1.5.2)	0	1 patrullas nuevas	1	1
	0	1 Carros móviles	1	1
	N.D.	10%	10%	10%
Estructurar y Fortalecer la Secretaría de Transportes y Tránsito (3.1.5.3)	N.D.	2 Oficinas	2	7
Dotación para los agentes de tránsito (3.1.5.1)	100%	100%	100%	100%

COMPONENTE: Infraestructura y Espacio Público

Objetivo: Empezar gestiones para aperturas viales, mantenimiento y aumento del equipamiento y de la infraestructura existente con miras a mejorar las condiciones de vida de los habitantes del municipio de Bello.

Programa: Recuperación del Espacio Público

PROYECTO	LÍNEA DE BASE A DICIEMBRE 31 DE 2011	META PRODUCTO AL CUATRIENIO	COMPONENTE ESTRATÉGICO (EJECUCIÓN DE METAS PROPUESTAS)	
			Programación 2012-2016	TOTAL EJECUTADO PROYECTADO A DICIEMBRE DE 2016
Expansión y Repotenciación del Alumbrado Público (3.2.1.1)	361	460 lámparas	460	765
Implementar el Plan Maestro de Movilidad y Espacio Público (3.2.1.2)	N.D	Implementar el 10% del Plan	10%	10%

COMPONENTE: Infraestructura y Espacio Público

Objetivo: Empezar gestiones para aperturas viales, mantenimiento y aumento del equipamiento y de la infraestructura existente con miras a mejorar las condiciones de vida de los habitantes del municipio de Bello.

Programa: Adecuación y mantenimiento de la malla vial y de espacios público

PROYECTO	LÍNEA DE BASE A DICIEMBRE 31 DE 2011	META PRODUCTO AL CUATRIENIO	COMPONENTE ESTRATÉGICO (EJECUCIÓN DE METAS PROPUESTAS)	
			Programación 2012-2016	TOTAL EJECUTADO PROYECTADO A DICIEMBRE DE 2016
Construcción y mantenimiento de puentes. (3.2.2.1)	1	4 puentes	4	16
Gestión para el Mantenimiento de la malla vial Terciaria. (3.2.2.2)	1	7 kilómetros	7	41,38
Pavimentación, Rehabilitación y Remodelación de la malla vial Urbana (3.2.2.3)	11	10 kms	10	71,65
	50%	100% de mejoras terminadas de la vía el Carmelo	100%	100%
Apertura y Construcción de Vías. (3.2.2.4)	0	0,5 km	0,5	0,87

INFORME DE RENDICIÓN PÚBLICA DE CUENTAS SOBRE LA GARANTÍA DE LOS DERECHOS A LA PRIMERA INFANCIA, LA INFANCIA, LA ADOLESCENCIA Y LA JUVENTUD 2012 - 2015

COMPONENTE: Infraestructura y Espacio Público

Objetivo: Empezar gestiones para aperturas viales, mantenimiento y aumento del equipamiento y de la infraestructura existente con miras a mejorar las condiciones de vida de los habitantes del municipio de Bello.

Programa: Protección social

PROYECTO	LÍNEA DE BASE A DICIEMBRE 31 DE 2011	META PRODUCTO AL CUATRIENIO	COMPONENTE ESTRATÉGICO (EJECUCIÓN DE METAS PROPUESTAS)	
			Programación 2012-2016	TOTAL EJECUTADO PROYECTADO A DICIEMBRE DE 2016
Recuperación de Zonas de Invasión (3.2.3.1)	0	6	6	30

COMPONENTE: Servicios Públicos Domiciliarios

Objetivo: Garantizar el bienestar de los habitantes del municipio de Bello, mediante el incremento de la cobertura, el mejoramiento de la calidad y la continuidad en la prestación de los servicios públicos.

Programa: Dotación y vigilancia del uso del recurso agua en la prestación de los servicios públicos.

PROYECTO	LÍNEA DE BASE A DICIEMBRE 31 DE 2011	META PRODUCTO AL CUATRIENIO	COMPONENTE ESTRATÉGICO (EJECUCIÓN DE METAS PROPUESTAS)	
			Programación 2012-2016	TOTAL EJECUTADO PROYECTADO A DICIEMBRE DE 2016
Estudios, Diseños, Construcción y Mantenimiento de Plantas de Tratamiento, de Acueductos Veredales y periurbanos (3.3.1.1)	6	1 planta	1	7
Estudios, diseños y construcción, adecuación y mantenimiento de la infraestructura para la disposición de las aguas negras en la zona rural y periurbana (3.3.1.2)	1.651	30 pozos	30	30
Fortalecimiento de las Empresa de Servicios públicos de los servicios publicos de acueducto y alcantarillado rurales. (3.3.1.3)	0	1 Empresa de Servicios públicos fortalecido	1	1

INFORME DE RENDICIÓN PÚBLICA DE CUENTAS SOBRE LA GARANTÍA DE LOS DERECHOS A LA PRIMERA INFANCIA, LA INFANCIA, LA ADOLESCENCIA Y LA JUVENTUD 2012 - 2015

COMPONENTE: Servicios Públicos Domiciliarios

Objetivo: Garantizar el bienestar de los habitantes del municipio de Bello, mediante el incremento de la cobertura, el mejoramiento de la calidad y la continuidad en la prestación de los servicios públicos..

Programa: Seguimiento y vigilancia del uso de los recursos suelo, aire, agua en la prestación de los servicios públicos de gas domiciliario, aseo y calidad del agua.

PROYECTO	LÍNEA DE BASE A DICIEMBRE 31 DE 2011	META PRODUCTO AL CUATRIENIO	COMPONENTE ESTRATÉGICO (Ejecución de Metas Propuestas)	
			Programación 2012-2016	TOTAL EJECUTADO PROYECTADO A DICIEMBRE DE 2016
Seguimiento a las Empresas prestadoras de los servicios Públicos domiciliarios en el Municipio de Bello. (3.3.2.1)	12	48 informes de interventoría	48	52
Reporte y actualización de información a SSPD a través de SUI (3.3.2.2)	100%	Reporte efectivo al 100% al SUI	100%	100%
Gestionar con las ESP Programas de regulación para asentamientos subnormales. Programas de habilitación vivienda. (3.3.2.3)	0	2 Habitación Vivienda	2	4

COMPONENTE: Atención y Prevención de Desastres

Objetivo: Implementar y desarrollar cultura de prevención y atención del riesgo tendiente a mitigar los impactos de los eventos catastróficos y garantizar la integridad de los habitantes del municipio de Bello.

Programa: Reducción de los Riesgos.

PROYECTO	LÍNEA DE BASE A DICIEMBRE 31 DE 2011	META PRODUCTO AL CUATRIENIO	COMPONENTE ESTRATÉGICO (Ejecución de Metas Propuestas)	
			Programación 2012-2016	TOTAL EJECUTADO PROYECTADO A DICIEMBRE DE 2016
Diseño, Estudios y Construcción de Obras de Protección y mitigación de riesgos. (3.4.1.1)	Metros lineales de muro	300 Metros Lineales de muro	300	1486,5
Dragado y limpieza de material contaminante en las quebradas del Municipio. (3.4.1.2)	horas/máquina	4000 horas/máquina	4000	3696

COMPONENTE: Vivienda

Objetivo: Mejorar las condiciones y la calidad de vida de los habitantes del municipio de Bello propiciando el acceso a una vivienda digna.

Programa: Vivienda Nueva Urbana y Rural.

PROYECTO	LÍNEA DE BASE A DICIEMBRE 31 DE 2011	META PRODUCTO AL CUATRIENIO	COMPONENTE ESTRATÉGICO (Ejecución de Metas Propuestas)	
			Programación 2012-2016	TOTAL EJECUTADO PROYECTADO A DICIEMBRE DE 2016
Postulación a bolsa Departamental y Nacional de subsidios para Vivienda Nueva. (3.5.1.1)	1000	3000 Familias	3000	9200
Construcción de Vivienda Nueva Urbana y Rural. (3.5.1.2)	0	1600 viviendas (Montes Claro, Aldea y Antioquia Presente, Girasoles)	1600	1422
Gestión y financiamiento de viviendas Urbana y rurales (3.5.1.3)	0	9215	9215	14919

COMPONENTE: Vivienda

Objetivo: Mejorar las condiciones y la calidad de vida de los habitantes del municipio de Bello propiciando el acceso a una vivienda digna.

Programa: Normalización y Titulación de Vivienda Urbana y Rural

PROYECTO	LÍNEA DE BASE A DICIEMBRE 31 DE 2011	META PRODUCTO AL CUATRIENIO	COMPONENTE ESTRATÉGICO (Ejecución de Metas Propuestas)	
			Programación 2012-2016	TOTAL EJECUTADO PROYECTADO A DICIEMBRE DE 2016
Diagnostico y ejecución de mejoramientos de vivienda Urbana y Rural. (3.5.2.1)	123	150 mejoramientos (Incluye el 1% de las viviendas de la población Afobellanita)	150	150
Subsidios para arrendamiento y compra de vivienda usada. (3.5.2.2)	44	1400 subsidios para arriendo	1400	3023
Elaboración del estudio de estratificación de centros poblados (3.5.2.3)	N.D	Estudio elaborado	1	0
Revisar y actualizar los estudios de estratificación urbana y fincas y viviendas dispersas (3.5.2.4)	2	2 estudios revisados y actualizados	2	1
Titulación, regularización y legalización de predios (3.5.2.5)	0	1	1	1

INFORME DE RENDICIÓN PÚBLICA DE CUENTAS SOBRE LA GARANTÍA DE LOS DERECHOS A LA PRIMERA INFANCIA, LA INFANCIA, LA ADOLESCENCIA Y LA JUVENTUD 2012 - 2015

PROYECTO	LÍNEA DE BASE A DICIEMBRE 31 DE 2011	META PRODUCTO AL CUATRIENIO	COMPONENTE ESTRATÉGICO (Ejecución de Metas Propuestas)	
			Programación 2012-2016	TOTAL EJECUTADO PROYECTADO A DICIEMBRE DE 2016
Fortalecer el Comité Permanente de Estratificación (3.5.2.6)	100%	Pago de Honorarios conforme a la Ley al 100%	1	1

COMPONENTE: Medio Ambiente y Desarrollo Sostenible.

Objetivo: Propender por la conservación, protección y preservación de los recursos naturales y del medio ambiente del municipio de Bello.

Programa: Plan Ambiental Municipal

PROYECTO	LÍNEA DE BASE A DICIEMBRE 31 DE 2011	META PRODUCTO AL CUATRIENIO	COMPONENTE ESTRATÉGICO (Ejecución de Metas Propuestas)	
			Programación 2012-2016	TOTAL EJECUTADO PROYECTADO A DICIEMBRE DE 2016
Implementación del comparendo ambiental (3.6.1.1)	0%	Comparendo ambiental implementado	100%	88%
Revisión e implementación del PRAES y PROCEDAS (3.6.1.2)	0	Implementación de 4 PRAES	4	4
		4 PROCEDAS	4	6
Evaluar, ajustar e implementar, de acuerdo a la normatividad ambiental el Plan Ambiental Municipal (PAM) (3.6.1.3)	0	Implementación del 30% del PAM	30%	34%
Implementación del PGIRS (Residuos sólidos orgánicos e inorgánicos y peligrosos) (3.6.1.4)	0	Implementación del PGIRS en un 20%	20%	37%
Gestión para la implementación de un lugar de paso y recepción para fauna en el municipio de Bello (3.6.1.5)	0	100% del monto para la implementación de un lugar de paso	100%	160%
Piamonte más que un espacio verde para el Municipio de Bello (3.6.1.6)	0	Dotación en infraestructura al 20% para el cuatrienio	20%	20%
	0	2500 Sensibilizaciones en temas ambientales	2500	23347
Campañas de educación ambiental y de decomiso de fauna y flora silvestre, (3.6.1.7)	0	4 Campañas de educación y de decomiso	4	18
Campañas de sensibilización y educación ambiental para evitar eventos catastróficos (3.6.1.8)	0	2 campañas de sensibilización y educación ambiental	2	3

INFORME DE RENDICIÓN PÚBLICA DE CUENTAS SOBRE LA GARANTÍA DE LOS DERECHOS A LA PRIMERA INFANCIA, LA INFANCIA, LA ADOLESCENCIA Y LA JUVENTUD 2012 - 2015

COMPONENTE: Medio Ambiente y Desarrollo Sostenible.

Objetivo: Propender por la conservación, protección y preservación de los recursos naturales y del medio ambiente del municipio de Bello..

Programa: Mejoramiento Ecológico y paisajístico

PROYECTO	LÍNEA DE BASE A DICIEMBRE 31 DE 2011	META PRODUCTO AL CUATRIENIO	COMPONENTE ESTRATÉGICO (EJECUCIÓN DE METAS PROPUESTAS)	
			Programación 2012-2016	TOTAL EJECUTADO PROYECTADO A DICIEMBRE DE 2016
Intervención integral (Talas, podas, reposiciones) del componente arbóreo en el municipio de Bello (3.6.2.1)	0	Intervención de 300 árboles	300	2109
Compra de predios para la protección de fuentes de agua que surtan acueductos veredales (3.6.2.2)		Compra de un predio	1	0
Gestión para la declaratoria de áreas de protección e integración al cinturón verde metropolitano (3.6.2.3)	0	1 área declarada	1	-
Vigilancia y control de las áreas reforestadas del Municipio (3.6.2.4)	0	Mantener 4 Guardabosques año	4	6
Reforestación de espacios verdes y sitios de interés del municipio de Bello (3.6.2.5)	0	Siembra de 300 árboles	300	62526

COMPONENTE: Medio Ambiente y Desarrollo Sostenible.

Objetivo: Propender por la conservación, protección y preservación de los recursos naturales y del medio ambiente del municipio de Bello.

Programa: Institucionalidad Ambiental

PROYECTO	LÍNEA DE BASE A DICIEMBRE 31 DE 2011	META PRODUCTO AL CUATRIENIO	COMPONENTE ESTRATÉGICO (EJECUCIÓN DE METAS PROPUESTAS)	
			Programación 2012-2016	TOTAL EJECUTADO PROYECTADO A DICIEMBRE DE 2016
Conformación, fortalecimiento y reactivación de Comités, consejos y juntas de carácter ambiental (CIDEAM) (CAM) (junta defensora de animales) (3.6.3.1)	0	2 comités o juntas	2	2
Gestión para la creación de la inspección ambiental para el municipio de Bello (3.6.3.2)	0	Gestionar la creación de la inspección ambiental	1	1
Vigilancia ambiental (3.6.3.3)	0	200 visitas de vigilancia ambiental	200	252

LÍNEA 4: CIUDAD CON CREDIBILIDAD INSTITUCIONAL

Dimensión del Desarrollo Integral a la cual hace parte: POLÍTICO ADMINISTRATIVO

OBJETIVO ESTRATÉGICO: Mejorar los niveles de desempeño y transparencia en la administración municipal

COMPONENTE: Seguridad Ciudadana. (Como garantía del disfrute de los Derechos concebidos dentro de un Estado Social de Derecho, donde todos formamos parte.).

Programa: Fortalecimiento de la Política Criminal para enfrentar la delincuencia.

PROYECTO	LÍNEA DE BASE A DICIEMBRE 31 DE 2011	META PRODUCTO AL CUATRIENIO	COMPONENTE ESTRATÉGICO (Ejecución de Metas Propuestas)	
			Programación 2012-2016	TOTAL EJECUTADO PROYECTADO A DICIEMBRE DE 2016
Apoyo, coordinación y planeación estratégica en los diagnósticos de seguridad. (4.5.1.1)	0%	100% de funcionarios capacitados	100%	87%
	0%	4 Campañas de sensibilización para la prevención de la comisión de delitos y el reclutamiento forzado de niños, niñas y adolescentes a grupos armados al margen de la Ley	4	12
	50%	20% del monto obtenido por el rubro de apoyo al restablecimiento	20%	51%
	N.D	100 % del resultado que arroje el estudio de seguridad para el Municipio	100%	75%
	N.D	20% respecto de las unidades policiales existentes a la fecha	20%	45%

COMPONENTE: Convivencia Ciudadana. (La Convivencia Ciudadana es tarea de todos)

Programa: Todos reconstruimos el tejido social.

PROYECTO	LÍNEA DE BASE A DICIEMBRE 31 DE 2011	META PRODUCTO AL CUATRIENIO	COMPONENTE ESTRATÉGICO (EJECUCIÓN DE METAS PROPUESTAS)	
			Programación 2012-2016	TOTAL EJECUTADO PROYECTADO A DICIEMBRE DE 2016
Promoción de la convivencia ciudadana desde espacios sociales, ambientales, culturales, deportivos, educativos, académicos y/o artísticos como estrategia para la reconstrucción de tejido social (4.6.1.1)	4	4 Proyectos con sus respectivas intervenciones desde los distintos grupos poblacionales con enfoque diferencial y por ciclo vital.	4	5
Prevención de la violencia intrafamiliar, violencia de género, violencia sexual y maltrato infantil (4.6.1.2)		Fortalecimiento al 100% en el acompañamiento e implementación de acciones preventivas de la violencia.	100%	100%

COMPONENTE: Convivencia Ciudadana. (La Convivencia Ciudadana es tarea de todos)

Programa: Construcción de la Política Pública "Bello, Noche Segura".

PROYECTO	LÍNEA DE BASE A DICIEMBRE 31 DE 2011	META PRODUCTO AL CUATRIENIO	COMPONENTE ESTRATÉGICO (EJECUCIÓN DE METAS PROPUESTAS)	
			Programación 2012-2016	TOTAL EJECUTADO PROYECTADO A DICIEMBRE DE 2016
Construcción de una Política Pública para establecimientos de comercio abiertos al público que le apuestan al proyecto de Ciudad, Educada y Competitiva (4.6.2.1)	N.D.	100 % de los establecimientos de comercio	100%	55%

COMPONENTE: Derechos Humanos. (Derechos humanos al alcance de todos)

Programa: Bello, ciudad de los Derechos.

PROYECTO	LÍNEA DE BASE A DICIEMBRE 31 DE 2011	META PRODUCTO AL CUATRIENIO	COMPONENTE ESTRATÉGICO (EJECUCIÓN DE METAS PROPUESTAS)	
			Programación 2012-2016	TOTAL EJECUTADO PROYECTADO A DICIEMBRE DE 2016
Bello, ciudad de los Derechos (4.7.1.1)	N.D	Creación al 100% del Comité de Justicia Transicional para las víctimas del conflicto armado.	100%	100%
	N.D	Instalación 100% del Comité de Justicia Transicional para las víctimas del conflicto armado.	100%	100%
	N.D	Fortalecimiento al 100% del Comité de Justicia Transicional para las víctimas del conflicto armado.	100%	80%
	N.D	Crear el Observatorio de los Derechos Humanos al 100%	100%	66%
Fortalecimiento de los mecanismos alternativos de resolución de conflictos como respuesta a la autocomposición (4.7.1.2)	13 mil conciliaciones a la fecha	Incremento en un 50% de las conciliaciones con respecto a los años anteriores.	50%	100%

COMPONENTE: Gobernabilidad. (La gobernabilidad y la justicia como derecho fundamental son posibles, en tanto se garantice los medios para llegar a ella)

Programa: Justicia Cercana al Ciudadano.

PROYECTO	LÍNEA DE BASE A DICIEMBRE 31 DE 2011	META PRODUCTO AL CUATRIENIO	COMPONENTE ESTRATÉGICO (EJECUCIÓN DE METAS PROPUESTAS)	
			Programación 2012-2016	TOTAL EJECUTADO PROYECTADO A DICIEMBRE DE 2016
Fortalecimiento, acompañamiento y apoyo a la Casa de Justicia (4.8.2.1)	70%	100% en el fortalecimiento de los equipos interdisciplinarios que desde allí prestan sus servicios	100%	100%

COMPONENTE: Gobernabilidad. (La gobernabilidad y la justicia como derecho fundamental son posibles, en tanto se garantice los medios para llegar a ella)

Programa: Bello, una apuesta legal.

PROYECTO	LÍNEA DE BASE A DICIEMBRE 31 DE 2011	META PRODUCTO AL CUATRIENIO	COMPONENTE ESTRATÉGICO (EJECUCIÓN DE METAS PROPUESTAS)	
			Programación 2012-2016	TOTAL EJECUTADO PROYECTADO A DICIEMBRE DE 2016
Implementación cultura de la legalidad (4.8.5.1)	N.D.	Implementación al 50% de las políticas nacionales y departamentales para el fortalecimiento de la cultura de legalidad en nuestro municipio	50%	100%

¿Cuál fue la inversión?

Gasto Público Social per cápita

El GPS per cápita: Determina el valor promedio del GPS por cada habitante. Se calcula a partir de la división entre el GPS y la población total de la entidad territorial, según las proyecciones de población del DANE.

TABLA 2 – GPS PER CÁPITA

Municipio de Bello - 2015

	2012	2013	2014	Var % 2013-2012	Var % 2014-2013
GPS per cápita	446,17	508,44	648,80	14,0%	27,6%

El gasto público social que se realiza por cada habitante del municipio, ha venido creciendo por dos factores:

1. La administración municipal ha dado gran énfasis a todos los proyectos de orden social, tales como: temas de educación y salud y que buscan mejorar la calidad de vida de los habitantes, a través de mantener la cobertura en la educación y reducir la tasa de mortalidad infantil entre otros objetivos.

2. La aplicación de la actualización catastral que aumentó los ingresos corrientes de libre destinación, que son los que se usan para el gasto público social.

3. Los datos de Población que se usan para el cálculo de este indicador son las proyecciones realizadas por el DANE, las cuales pueden estar subestimando la población real del municipio de Bello.

GPS como porcentaje del Presupuesto Total

Este indicador muestra la prioridad fiscal del GPS, medida a través de su participación en el total de presupuesto. Su evolución en el tiempo permite determinar si se está cumpliendo o no con el precepto constitucional que obliga a que este gasto crezca progresivamente y no se disminuya porcentualmente de un año a otro.

TABLA 3 – GPS PORCENTAJE DEL PRESUPUESTO TOTAL
Municipio de Bello - 2015

	2012	2013	2014	Var % 2013-2012	Var % 2014-2013
GPS%PT	80%	85%	85%	5,6%	0,0%

El gasto público social, como porcentaje del presupuesto total del municipio, tuvo un importante incremento entre 2012 y 2013, manteniéndose para el 2014, lo que fue posible debido a:

1. En el Plan de Desarrollo hay una gran proporción de proyectos a los que se destina el gasto público social.
2. La optimización de los recursos del municipio, que ha logrado disminuir el gasto en funcionamiento y destinando más recursos a inversión.

TABLA 4 –GPS POR SECTORES
Municipio de Bello - 2015

SECTORES	Presupuesto definitivo			Obligaciones		
	2012	2013	2014	2012	2013	2014
EDUCACIÓN	107.254.979	113.465.759	153.197.849	102.049.893	101.413.110	132.160.483
SALUD	55.220.212	74.151.974	71.097.036	47.806.245	66.759.261	70.264.536
AGUA POTABLE Y SANEAMIENTO BÁSICO (SIN INCLUIR PROYECTOS DE VIS)	4.335.733	6.928.204	11.685.566	318.121	1.584.561	5.486.382
DEPORTE Y RECREACIÓN	3.103.728	5.045.962	6.829.033	2.549.991	4.695.472	5.851.192
CULTURA	1.915.134	4.327.770	4.358.638	1.754.612	4.086.706	4.256.324
SERVICIOS PÚBLICOS DIFERENTES A ACUEDUCTO ALCANTARILLADO Y	8.152.272	7.650.802	7.754.457	7.585.412	7.481.011	7.582.754

INFORME DE RENDICIÓN PÚBLICA DE CUENTAS SOBRE LA GARANTÍA DE LOS DERECHOS A LA PRIMERA INFANCIA, LA INFANCIA, LA ADOLESCENCIA Y LA JUVENTUD 2012 - 2015

SECTORES	Presupuesto definitivo			Obligaciones		
	2012	2013	2014	2012	2013	2014
ASEO (SIN INCLUIR PROYECTOS DE VIVIENDA DE INTERÉS SOCIAL)						
VIVIENDA	1.125.000	1.899.800	810.096	997.200	809.150	806.650
AGROPECUARIO		479.000	1.404.689		445.000	642.501
TRANSPORTE	23.371.365	22.669.216	30.768.716	15.378.729	17.651.459	24.667.198
AMBIENTAL	1.086.107	5.911.352	7.567.501	572.900	1.215.833	4.895.351
CENTROS DE RECLUSIÓN		0	0		0	0
PREVENCIÓN Y ATENCIÓN DE DESASTRES	9.659.603	1.742.069	2.409.742	1.611.623	1.497.855	2.370.583
PROMOCIÓN DEL DESARROLLO	2.898.621	1.903.586	1.649.070	1.461.673	1.130.461	1.517.781
ATENCIÓN A GRUPOS VULNERABLES - PROMOCIÓN SOCIAL	3.736.771	7.751.224	12.598.238	2.541.255	6.203.972	9.460.866
EQUIPAMIENTO	1.654.000	3.747.205	11.142.954	1.434.360	3.209.900	7.293.868
DESARROLLO COMUNITARIO	375.000	322.000	3.116.461	325.869	320.574	2.803.311
FORTALECIMIENTO INSTITUCIONAL	12.248.976	2.076.554	10.407.064	3.412.499	1.474.659	6.430.208
JUSTICIA Y SEGURIDAD	3.061.170	3.101.470	5.575.341	2.066.049	3.011.970	3.644.376
TOTAL	239.198.671	263.173.947	342.372.451	191.866.431	222.990.954	290.134.364

TABLA 5 – GPS POR PORCENTAJE DE EJECUCIÓN Y PARTICIPACIÓN POR SECTOR

Municipio de Bello - 2015

SECTORES	% Ejecución			Participación por sector (Obligaciones)		
	2012	2013	2014	2012	2013	2014
EDUCACIÓN	95,15	89,38	86,27	0,45	0,43	0,45
SALUD	86,57	90,03	98,83	0,23	0,28	0,21
AGUA POTABLE Y SANEAMIENTO BÁSICO (SIN INCLUIR PROYECTOS DE VIS)	7,34	22,87	46,95	0,02	0,03	0,03
DEPORTE Y RECREACIÓN	82,16	93,05	85,68	0,01	0,02	0,02
CULTURA	91,62	94,43	97,65	0,01	0,02	0,01
SERVICIOS PÚBLICOS DIFERENTES A ACUEDUCTO ALCANTARILLADO Y ASEO (SIN INCLUIR PROYECTOS DE VIVIENDA DE INTERÉS SOCIAL)	93,05	97,78	97,79	0,03	0,03	0,02
VIVIENDA	88,64	42,59	99,57	0,00	0,01	0,00
AGROPECUARIO			45,74	0,00	0,00	0,00
TRANSPORTE	65,80	77,87	80,17	0,10	0,09	0,09
AMBIENTAL	52,75	20,57	64,69	0,00	0,02	0,02
CENTROS DE RECLUSIÓN	0,00	0,00	0,00	0,00	0,00	0,00
PREVENCIÓN Y ATENCIÓN DE DESASTRES	16,68	85,98	98,37	0,04	0,01	0,01
PROMOCIÓN DEL DESARROLLO	50,43	59,39	92,04	0,01	0,01	0,00
ATENCIÓN A GRUPOS VULNERABLES - PROMOCIÓN SOCIAL	68,01	80,04	75,10	0,02	0,03	0,04
EQUIPAMIENTO	86,72	85,66	65,46	0,01	0,01	0,03
DESARROLLO COMUNITARIO	86,90	99,56	89,95	0,00	0,00	0,01
FORTALECIMIENTO INSTITUCIONAL	27,86	71,01	61,79	0,05	0,01	0,03
JUSTICIA Y SEGURIDAD	67,49	97,11	65,37	0,01	0,01	0,02
TOTAL	80,21	84,73	84,74	1,00	1,00	1,00

TABLA 6 – GPS POR FUENTE DE FINANCIACIÓN
Municipio de Bello - 2015

Fuente de financiación	Obligaciones			Participación por fuente		
	2012	2013	2014	2012	2013	2014
COFINANCIACIÓN DEPARTAMENTAL	283.706	0	60.610	0,00	0,00	0,00
COFINANCIACIÓN MUNICIPAL	734.739	1.453.020	8.812.413	0,00	0,01	0,03
COFINANCIACIÓN NACIONAL	12.452.567	3.172.911	5.447.734	0,06	0,01	0,02
CRÉDITO	7.774.389	16.756.919	23.531.405	0,04	0,08	0,08
FOSYGA	17.615.813	36.506.311	41.635.604	0,09	0,16	0,14
RP DESTINACIÓN ESPECIFICA	18.292.045	18.310.121	27.495.312	0,10	0,08	0,09
RP ICLD	15.963.693	19.069.827	30.475.330	0,08	0,09	0,11
OTROS	4.192.650	8.740.669	9.128.286	0,02	0,04	0,03
SGP EDUCACIÓN	88.835.244	92.151.000	104.296.421	0,46	0,41	0,36
SGP AGUA POTABLE Y SANEAMIENTO	131.540	1.384.671	5.371.929	0,00	0,01	0,02
SGP ALIMENTACIÓN ESCOLAR	330.221	409.981	371.808	0,00	0,00	0,00
SGP PROPÓSITO GENERAL	4.973.598	4.928.809	7.108.795	0,03	0,02	0,02
SGP X CRECIMIENTO	0	87.809	303.080	0,00	0,00	0,00
SGP SALUD	20.286.226	18.931.488	25.208.888	0,11	0,08	0,09
TRANSFERENCIAS ALIMENTACIÓN	0	379.968	0	0,00	0,00	0,00
EXCEDENTES CUENTAS MAESTRAS	0	707.450	0	0,00	0,00	0,00
COLJUEGOS	0	0	886.749	0,00	0,00	0,00
TOTAL	191.866.431	222.990.954	290.134.364	1,00	1,00	1,00

En cuanto al financiamiento, está claro que el municipio tiene una gran dependencia de las transferencias de la nación, representando el 66% del total de las fuentes de financiamiento del gasto público social para el año 2014, representado en un 52% del SGP y 14% del Fosyga, en menor grado; pero con una importante evolución frente a 2012 y 2013 está la cofinanciación. Para el periodo de análisis, los recursos correspondientes a destinación específica, se mantuvieron alrededor del 9%.

Los sectores muestran grandes diferencias en lo que ha sido el monto de su gasto, pues de los 18 sectores, en 4 de ellos se llevó a cabo el 82% de la inversión en lo que se refiere al año 2014 y con un comportamiento muy similar en los años 2012 y 2013, siendo la Educación el que mayor cantidad de recursos tuvo, pues esta es una de las banderas del Plan de Desarrollo de Bello 2012-2015, Ciudad Educada y Competitiva.

La ejecución mejoró entre 2012 y 2014, siendo los sectores de: Vivienda, Salud, Prevención y Atención de Desastres con: 99,57%; 98,83% y 98,37% los de mejor

comportamiento en el 2014 y mostrando las mayores dificultades en los de: Agua Potable y Saneamiento Básico (Sin incluir proyectos de VIS) y el Agropecuario con 46,95% y 45,74% respectivamente. En el caso específico de Agua Potable y Saneamiento Básico, la baja ejecución se debió a que una gran parte de los recursos son destinados a subsidios, los cuales no siempre logran aplicarse en su totalidad y deben ser guardados como remanente pues tienen destinación específica.

Gasto Público en Niñez

El Gasto Público en Niñez es el monto del Gasto Público dirigido a la Niñez (GPN)

TABLA 7 – GASTO PÚBLICO DIRIGIDO A LA NIÑEZ (GPN)

Municipio de Bello - 2015

	2012	2013	2014	Var % 2013-2012	Var % 2014- 2013
GPN	10.482.213	12.182.635	15.850.872	16,2%	30,1%

Entre los años 2012 y 2014 se evidenció un incremento en el gasto público en la niñez, debido a la importancia de los programas sociales dentro del Plan de Desarrollo, donde la Educación y la Salud, son los sectores que recibieron mayor inversión, esto unido al hecho de que en este periodo se hizo más visible la población beneficiada en cada proyecto desarrollado por la Administración Municipal; gracias al reporte por ciclo vital y enfoque diferencial, permitió conocer que este grupo poblacional se beneficiaba de muchas acciones en las que antes no estaba claro que fueran beneficiarios.

TABLA 8 - GPN POR SECTORES

Municipio de Bello - 2015

Sectores	Presupuesto definitivo			Obligaciones		
	2012	2013	2014	2012	2013	2014
EDUCACIÓN	5.859.647	6.198.960	8.369.638	5.575.278	5.540.489	7.220.306
SALUD	3.016.839	4.051.135	3.884.235	2.611.792	3.647.250	3.838.753
AGUA POTABLE Y SANEAMIENTO BÁSICO (SIN INCLUIR PROYECTOS DE VIS)	236.874	378.508	638.416	17.380	86.569	299.737
DEPORTE Y RECREACIÓN	169.566	275.675	373.090	139.313	256.527	319.667
CULTURA	104.629	236.438	238.125	95.859	223.268	232.535
SERVICIOS PÚBLICOS DIFERENTES A ACUEDUCTO ALCANTARILLADO Y ASEO (SIN INCLUIR PROYECTOS DE VIVIENDA DE INTERÉS SOCIAL)	445.382	417.985	423.648	414.413	408.709	414.268

INFORME DE RENDICIÓN PÚBLICA DE CUENTAS SOBRE LA GARANTÍA DE LOS DERECHOS A LA PRIMERA INFANCIA, LA INFANCIA, LA ADOLESCENCIA Y LA JUVENTUD 2012 - 2015

Sector	Presupuesto definitivo			Obligaciones		
	2012	2013	2014	2012	2013	2014
VIVIENDA	61.462	103.792	44.258	54.480	44.206	44.070
AGROPECUARIO	0	26.169	76.742	0	24.312	35.102
TRANSPORTE	1.276.845	1.238.484	1.680.983	840.184	964.350	1.347.640
AMBIENTAL	59.337	322.954	413.434	31.299	66.424	267.447
CENTROS DE RECLUSIÓN	0	0	0	0	0	0
PREVENCIÓN Y ATENCIÓN DE DESASTRES	527.732	95.174	131.651	88.048	81.832	129.512
PROMOCIÓN DEL DESARROLLO	158.360	103.998	90.093	79.855	61.760	82.921
ATENCIÓN A GRUPOS VULNERABLES - PROMOCIÓN SOCIAL	204.151	423.472	688.278	138.836	338.941	516.874
EQUIPAMIENTO	90.363	204.721	608.772	78.363	175.366	398.485
DESARROLLO COMUNITARIO	20.487	17.592	170.261	17.803	17.514	153.153
FORTALECIMIENTO INSTITUCIONAL	669.197	113.448	568.568	186.435	80.565	351.301
JUSTICIA Y SEGURIDAD	167.240	169.442	304.597	112.874	164.553	199.103
TOTAL	13.068.109	14.377.947	18.704.789	10.482.213	12.182.635	15.850.872

TABLA 9 – GPN POR PORCENTAJE DE EJECUCIÓN Y PARTICIPACIÓN POR SECTOR
Municipio de Bello - 2015

Sector	% Ejecución			Participación por sector (Obligaciones)		
	2012	2013	2014	2012	2013	2014
EDUCACIÓN	95,15	89,38	86,27	0,45	0,43	0,45
SALUD	86,57	90,03	98,83	0,23	0,28	0,21
AGUA POTABLE Y SANEAMIENTO BÁSICO (SIN INCLUIR PROYECTOS DE VIS)	7,34	22,87	46,95	0,02	0,03	0,03
DEPORTE Y RECREACIÓN	82,16	93,05	85,68	0,01	0,02	0,02
CULTURA	91,62	94,43	97,65	0,01	0,02	0,01
SERVICIOS PÚBLICOS DIFERENTES A ACUEDUCTO ALCANTARILLADO Y ASEO (SIN INCLUIR PROYECTOS DE VIVIENDA DE INTERÉS SOCIAL)	93,05	97,78	97,79	0,03	0,03	0,02
VIVIENDA	88,64	42,59	99,57	0,00	0,01	0,00
AGROPECUARIO	0,00	92,90	45,74	0,00	0,00	0,00
TRANSPORTE	65,80	77,87	80,17	0,10	0,09	0,09
AMBIENTAL	52,75	20,57	64,69	0,00	0,02	0,02
CENTROS DE RECLUSIÓN	0,00	0,00	0,00	0,00	0,00	0,00
PREVENCIÓN Y ATENCIÓN DE DESASTRES	16,68	85,98	98,37	0,04	0,01	0,01
PROMOCIÓN DEL DESARROLLO	50,43	59,39	92,04	0,01	0,01	0,00
ATENCIÓN A GRUPOS VULNERABLES - PROMOCIÓN SOCIAL	68,01	80,04	75,10	0,02	0,03	0,04
EQUIPAMIENTO	86,72	85,66	65,46	0,01	0,01	0,03

INFORME DE RENDICIÓN PÚBLICA DE CUENTAS SOBRE LA GARANTÍA DE LOS DERECHOS A LA PRIMERA INFANCIA, LA INFANCIA, LA ADOLESCENCIA Y LA JUVENTUD 2012 - 2015

Sectores	% Ejecución			Participación por sector (Obligaciones)		
	2012	2013	2014	2012	2013	2014
DESARROLLO COMUNITARIO	86,90	99,56	89,95	0,00	0,00	0,01
FORTALECIMIENTO INSTITUCIONAL	27,86	71,01	61,79	0,05	0,01	0,03
JUSTICIA Y SEGURIDAD	67,49	97,11	65,37	0,01	0,01	0,02
TOTAL	80,21	84,73	84,74	1,00	1,00	1,00

TABLA 10 - GPN POR FUENTE DE FINANCIACIÓN
Municipio de Bello - 2015

Fuente de financiación	Obligaciones			Participación por fuente		
	2012	2013	2014	2012	2013	2014
COFINANCIACIÓN DEPARTAMENTAL	15.500	0	3.311	0,00	0,00	0,00
COFINANCIACIÓN MUNICIPAL	40.141	79.383	481.447	0,00	0,01	0,03
COFINANCIACIÓN NACIONAL	680.319	173.345	297.625	0,06	0,01	0,02
CRÉDITO	424.737	915.479	1.285.588	0,04	0,08	0,08
FOSYGA	962.402	1.994.444	2.274.672	0,09	0,16	0,14
RP DESTINACIÓN ESPECIFICA	999.347	1.000.334	1.502.148	0,10	0,08	0,09
RP ICLD	872.142	1.041.839	1.664.955	0,08	0,09	0,11
OTROS	229.056	477.528	498.704	0,02	0,04	0,03
SGP EDUCACIÓN	4.853.324	5.034.473	5.698.013	0,46	0,41	0,36
SGP AGUA POTABLE Y SANEAMIENTO	7.186	75.649	293.484	0,00	0,01	0,02
SGP ALIMENTACIÓN ESCOLAR	18.041	22.398	20.313	0,00	0,00	0,00
SGP PROPÓSITO GENERAL	271.722	269.275	388.374	0,03	0,02	0,02
SGP X CRECIMIENTO	0	4.797	16.558	0,00	0,00	0,00
SGP SALUD	1.108.295	1.034.281	1.377.234	0,11	0,08	0,09
TRANSFERENCIAS ALIMENTACIÓN	0	20.759	0	0,00	0,00	0,00
EXCEDENTES CUENTAS MAESTRAS	0	38.650	0	0,00	0,00	0,00
COLJUEGOS	0	0	48.446	0,00	0,00	0,00
TOTAL	10.482.213	12.182.635	15.850.872	1,00	1,00	1,00

Los sectores que más recursos destinaron para la inversión en niñez, fueron: Educación, Salud, Transporte y Atención a Grupos Vulnerables, entre los 4 tuvieron el 81,5% de los recursos en el año 2014, esto pues la línea 1 del Plan de Desarrollo que es donde se encuentran las inversiones en Educación y Salud, es la línea con mayor inversión dentro del Plan.

Las principales fuentes de financiación son las mismas del Gasto Público Social: Transferencias (SGP, FOSYGA), que representaron el 64% en el 2014, lo que muestra la dependencia que tiene el municipio de estas fuentes.

La ejecución llegó al 99,57% en el sector Vivienda y el 98,37% en Atención y Prevención de Desastres en el año 2014, siendo estos sectores los de mejor comportamiento; las dificultades en cuanto a ejecución se vieron en Agua Potable y Saneamiento Básico (Sin incluir proyectos de VIS) con solo 46,95% esto pues como ya se había señalado en el análisis del Gasto Público Social, una gran parte de los recursos son destinados a subsidios, los cuales no siempre logran aplicarse en su totalidad y deben ser guardados como remanente pues tienen destinación específica. El porcentaje de ejecución total del Gasto Público en Niñez, durante el periodo 2012-2014, fue igual al del Gasto Público Social.

En general el Gasto Público en Niñez no se comportó en manera muy distinta del Gasto Público Social, ni por sectores, ni por fuente de financiamiento y tampoco en cuanto a su ejecución.

Gasto Público en Juventud

El Gasto Público en Juventud es Monto del Gasto Público dirigido a la Juventud (GPJ) (18-28 años)

TABLA 11 - GASTO PÚBLICO DIRIGIDO A LA JUVENTUD (GPJ)

Municipio de Bello - 2015

	2012	2013	2014	Var % 2013-2012	Var % 2014- 2013
GPJ	9.194.730	10.686.297	13.903.981	16,2%	30,1%

El aumento presentado en el gasto público en juventud, se debió a que en el Plan de Desarrollo, Bello 2012-2015, Ciudad Educada y Competitiva, hay un gran énfasis en la educación y en general, los programas sociales, así como también en el seguimiento que se realiza al Plan, se ha logrado identificar a este grupo poblacional como beneficiario de un gran número de las acciones ejecutadas por la administración municipal.

INFORME DE RENDICIÓN PÚBLICA DE CUENTAS SOBRE LA GARANTÍA DE LOS DERECHOS A LA PRIMERA INFANCIA, LA INFANCIA, LA ADOLESCENCIA Y LA JUVENTUD 2012 - 2015

TABLA 12 - - GPJ POR POR SECTOR

Municipio de Bello - 2015

Sectores	Presupuesto definitivo			Obligaciones		
	2012	2013	2014	2012	2013	2014
EDUCACIÓN	5.139.933	5.437.569	7.341.633	4.890.492	4.859.976	6.333.468
SALUD	2.646.294	3.553.552	3.407.152	2.290.998	3.199.275	3.367.256
AGUA POTABLE Y SANEAMIENTO BÁSICO (SIN INCLUIR PROYECTOS DE VIS)	207.779	332.017	560.002	15.245	75.936	262.921
DEPORTE Y RECREACIÓN	148.739	241.815	327.265	122.202	225.019	280.404
CULTURA	91.778	207.398	208.877	84.085	195.845	203.974
SERVICIOS PÚBLICOS DIFERENTES A ACUEDUCTO ALCANTARILLADO Y ASEO (SIN INCLUIR PROYECTOS DE VIVIENDA DE INTERÉS SOCIAL)	390.678	366.646	371.613	363.512	358.509	363.385
VIVIENDA	53.913	91.043	38.822	47.788	38.777	38.657
AGROPECUARIO	0	22.955	67.316	0	21.326	30.790
TRANSPORTE	1.120.016	1.086.367	1.474.516	736.988	845.903	1.182.115
AMBIENTAL	52.049	283.287	362.654	27.455	58.266	234.598
CENTROS DE RECLUSIÓN	0	0	0	0	0	0
PREVENCIÓN Y ATENCIÓN DE DESASTRES	462.913	83.484	115.481	77.233	71.781	113.604
PROMOCIÓN DEL DESARROLLO	138.909	91.225	79.028	70.047	54.175	72.736
ATENCIÓN A GRUPOS VULNERABLES - PROMOCIÓN SOCIAL	179.076	371.458	603.740	121.783	297.310	453.389
EQUIPAMIENTO	79.264	179.576	533.999	68.738	153.827	349.541
DESARROLLO COMUNITARIO	17.971	15.431	149.349	15.616	15.363	134.342
FORTALECIMIENTO INSTITUCIONAL	587.002	99.514	498.733	163.536	70.669	308.152
JUSTICIA Y SEGURIDAD	146.699	148.630	267.185	99.010	144.341	174.648
TOTAL	11.463.012	12.611.969	16.407.363	9.194.730	10.686.297	13.903.981

TABLA 13 - GPJ POR PORCENTAJE DE EJECUCIÓN Y PARTICIPACIÓN POR SECTOR

Municipio de Bello - 2015

Sectores	% Ejecución			Participación por sector (Obligaciones)		
	2012	2013	2014	2012	2013	2014
EDUCACIÓN	95,15	89,38	86,27	0,45	0,43	0,45
SALUD	86,57	90,03	98,83	0,23	0,28	0,21
AGUA POTABLE Y SANEAMIENTO BÁSICO (SIN INCLUIR PROYECTOS DE VIS)	7,34	22,87	46,95	0,02	0,03	0,03
DEPORTE Y RECREACIÓN	82,16	93,05	85,68	0,01	0,02	0,02
CULTURA	91,62	94,43	97,65	0,01	0,02	0,01
SERVICIOS PÚBLICOS DIFERENTES A ACUEDUCTO ALCANTARILLADO Y ASEO (SIN INCLUIR PROYECTOS DE VIVIENDA DE INTERÉS SOCIAL)	93,05	97,78	97,79	0,03	0,03	0,02
VIVIENDA	88,64	42,59	99,57	0,00	0,01	0,00
AGROPECUARIO	0,00	92,90	45,74	0,00	0,00	0,00
TRANSPORTE	65,80	77,87	80,17	0,10	0,09	0,09
AMBIENTAL	52,75	20,57	64,69	0,00	0,02	0,02

INFORME DE RENDICIÓN PÚBLICA DE CUENTAS SOBRE LA GARANTÍA DE LOS DERECHOS A LA PRIMERA INFANCIA, LA INFANCIA, LA ADOLESCENCIA Y LA JUVENTUD 2012 - 2015

Sector	% Ejecución			Participación por sector (Obligaciones)		
	2012	2013	2014	2012	2013	2014
CENTROS DE RECLUSIÓN	0,00	0,00	0,00	0,00	0,00	0,00
PREVENCIÓN Y ATENCIÓN DE DESASTRES	16,68	85,98	98,37	0,04	0,01	0,01
PROMOCIÓN DEL DESARROLLO	50,43	59,39	92,04	0,01	0,01	0,00
ATENCIÓN A GRUPOS VULNERABLES - PROMOCIÓN SOCIAL	68,01	80,04	75,10	0,02	0,03	0,04
EQUIPAMIENTO	86,72	85,66	65,46	0,01	0,01	0,03
DESARROLLO COMUNITARIO	86,90	99,56	89,95	0,00	0,00	0,01
FORTALECIMIENTO INSTITUCIONAL	27,86	71,01	61,79	0,05	0,01	0,03
JUSTICIA Y SEGURIDAD	67,49	97,11	65,37	0,01	0,01	0,02
TOTAL	80,21	84,73	84,74	1,00	1,00	1,00

TABLA 14 – GPJ POR FUENTE DE FINANCIACIÓN

Municipio de Bello - 2015

Fuente de financiación	Obligaciones			Participación por fuente		
	2012	2013	2014	2012	2013	2014
COFINANCIACIÓN DEPARTAMENTAL	13.596	0	2.905	0,00	0,00	0,00
COFINANCIACIÓN MUNICIPAL	35.211	69.632	422.313	0,00	0,01	0,03
COFINANCIACIÓN NACIONAL	596.759	152.054	261.069	0,06	0,01	0,02
CRÉDITO	372.569	803.034	1.127.685	0,04	0,08	0,08
FOSYGA	844.195	1.749.476	1.995.285	0,09	0,16	0,14
RP DESTINACIÓN ESPECIFICA	876.602	877.468	1.317.646	0,10	0,08	0,09
RP ICLD	765.021	913.875	1.460.456	0,08	0,09	0,11
OTROS	200.923	418.875	437.451	0,02	0,04	0,03
SGP EDUCACIÓN	4.257.212	4.416.112	4.998.151	0,46	0,41	0,36
SGP AGUA POTABLE Y SANEAMIENTO	6.304	66.357	257.437	0,00	0,01	0,02
SGP ALIMENTACIÓN ESCOLAR	15.825	19.647	17.818	0,00	0,00	0,00
SGP PROPÓSITO GENERAL	238.348	236.201	340.672	0,03	0,02	0,02
SGP X CRECIMIENTO	0	4.208	14.524	0,00	0,00	0,00
SGP SALUD	972.168	907.245	1.208.074	0,11	0,08	0,09
TRANSFERENCIAS ALIMENTACIÓN	0	18.209	0	0,00	0,00	0,00
EXCEDENTES CUENTAS MAESTRAS	0	33.903	0	0,00	0,00	0,00
COLJUEGOS	0	0	42.495	0,00	0,00	0,00
TOTAL	9.194.730	10.686.297	13.903.981	1,00	1,00	1,00

Los sectores con mayor inversión en el gasto público en juventud, fueron los mismos que los del gasto público en niñez: Educación, Salud, Transporte y Atención y Prevención de Desastres. Entre los 4 obtuvieron el 82% de los recursos de 2014, el énfasis del Plan de Desarrollo en la Educación y el que la línea 1: Ciudad con Calidad de Vida, contara con la mayor parte de los recursos del Plan de Desarrollo, influyó directamente en este hecho.

El municipio presenta una importante dependencia en cuanto a las fuentes de financiación para el gasto público en juventud, pues para el año 2014, estas provinieron en un 64% de Transferencias (SGP y FOSYGA).

Vivienda, Salud y Prevención y Atención de Desastres, fueron en su orden los sectores con mejores resultados en cuanto a la ejecución de los recursos en el 2014, mientras que Agua Potable y Saneamiento Básico (Sin incluir proyectos de VIS) y el sector Agropecuario fueron la otra cara de la moneda con menos del 50% de ejecución, en el caso del primero, se debe a que una gran parte de los recursos son destinados a subsidios, los cuales no siempre logran aplicarse en su totalidad y deben ser guardados como remanente pues tienen destinación específica. El porcentaje de ejecución total del Gasto Público en Juventud, durante el periodo 2012-2014, fue igual al del Gasto Público Social.

Logros y retos en la Protección Integral de la Niñez, adolescencia y juventud del Municipio de Bello

La Administración Municipal del Municipio de Bello, en función de la corresponsabilidad que le asiste de garantizar los derechos de la niñez, la adolescencia, la juventud y la familia presento una serie de planes, programas y proyectos en la ejecución de su política pública. Para llevar a cabo las acciones que ponen en marcha dicha política pública se debe seguir trabajando de manera articulada con las entidades responsables de la garantía, prevención, protección y restablecimiento de derechos de los niños, niñas, adolescentes y jóvenes, en los niveles nacional, departamental y municipal, al hacer un análisis de la ejecución se encontraron los siguientes logros y retos, estos últimos a tener en cuenta como prioridad en el Plan de Desarrollo 2016 - 2019:

Implementación de la Estrategia de Cero a Siempre (Institucional e itinerante) (1.1.1.1)

Se obtuvo un cumplimiento de acuerdo al objetivo trazado, no se evidencio ninguna dificultad por lo tanto el plan elaborado contribuyo al buen desempeño para las garantías de los Derechos de Primera Infancia, de manera similar, el proyecto **Capacitación de Agentes Educativos para la Primera Infancia (1.1.1.2)**, el cual logro un cumplimiento de las actividades pedagógicas realizadas a cada grupo poblacional contribuyendo a una meta con enfoque educativo para el fortalecimiento de las capacidades interpersonales de la población en pro de sus necesidades.

Con respecto al Proyecto **Infraestructura para la Primera Infancia (1.1.1.3)**, se encontraron acciones de mejora dentro de las cuales se encuentran: Dificultades en los tramites de licencias, con diseños y elaboración de presupuestos, es importante resaltar

que a pesar de los puntos a mejorar, el proyecto requiere de una continuidad que permita acoger mayores colaboradores, organización e intervención de cada una de las áreas respectivas, al igual que un presupuesto más amplio que incluya recursos tanto económicos como recurso humano

Educación contratada (1.1.2.2) Se cumplió con la meta establecida en el Plan de Desarrollo de acuerdo a cada uno de los convenios establecidos.

Para el Proyecto **Atención Incluyente para población vulnerable con necesidades educativas especiales (discapacidad, víctimas de conflicto, desplazados, reinsertados y desvinculados) (1.1.2.3)** el Plan de Desarrollo brindo una alternativa educativa con un enfoque especial que permitió un manejo integral de ayudas técnicas y tecnológicas, al igual que material didáctico y transporte escolar. No se evidencio la necesidad de alguna mejora.

Satisfactoriamente el Proyecto: **Apoyo a los Servicios técnicos de las Instituciones Educativas (vigilancia, aseo, bibliotecarias y secretarias) (1.1.2.4)** cumplió con el objetivo propuesto ofreciendo un acompañamiento permanente a cada una de las actividades propuestas.

El Proyecto **Alfabetización y Educación básica para jóvenes, adultos y adultos mayores y letrados y en condiciones de vulnerabilidad (1.1.2.5)** mostro unas opciones de mejora a partir de las cuales se identificaron la poca receptividad de la población destinataria al inicio del programa, y la falta de asignación de recursos al comenzar el cuatrienio, con lo que se genero baja cobertura al inicio del programa, sin embargo para una continuidad es necesario implementar políticas de motivación a través de las cuales la población objeto encuentre un que, un porqué y un para que asistir y hacer parte de este proyecto. Por otra parte, el proyecto, **Atención para población en edad escolar con discapacidad cognitiva significativa (1.1.2.6)** conto con una meta establecida para el Plan de Desarrollo contribuyendo a acciones en pro de la Comunidad Bellanita fueron identificadas acciones de mejora dirigidas a la Falta de asignación de recursos al inicio del cuatrienio, con lo que se genero baja cobertura al comenzar del programa, este proyecto requiere de un aporte importante que contribuya a una ejecución constante para que los resultados obtenidos sean en pro de la comunidad. A su vez, proyectos como **Educación Superior el camino a la Prosperidad y Articulación de la Media Técnica (1.1.2.8)** cumplió con la meta establecida en el Plan de Desarrollo

El Proyecto **Financiación de costos para la Educación Básica y Media (Costos complementarios, Uniformes, Kit Escolar, Transporte, silletería y bienes muebles)**

(1.1.2.9) cumplió con la meta establecida en el Plan de Desarrollo, al igual que el Proyecto de **Alimentación escolar y educación en hábitos nutricionales saludables los niños y niñas del preescolar y la básica primaria (1.1.2.10)** a través del cual miles de niños y niñas fueron beneficiados logrando disminuir el ausentismo escolar relacionado con la falta de alimentación

Aplicación de las TICs en las instituciones educativas oficiales (1.1.3.1), cumplió con la meta establecida en el Plan de Desarrollo, de igual manera proyectos como **Formación docente para la calidad Educativa (1.1.3.2)**, **Calidad Gratuidad SSF (1.1.3.3)**, **Construcción y mejoramiento de la infraestructura Educativa (1.1.3.6)**, **Impulsar y fortalecer el sistema de investigación con miras a incentivar la investigación aplicada (1.1.3.7)**, **Sostenimiento de la Certificación de los 3 procesos ya certificados (1.1.4.1)**, **Fortalecimiento del Plan de Atención Integral al Maestro (PAIM) (1.1.4.2)**, **Dotación de Herramientas técnicas, financieras y humanas para la eficiencia administrativa (1.1.4.3)**, **Seguimiento y Monitoreo de la Política Publica de Educación y el Plan Estratégico de Educación para Bello 2011 - 2021, a través de la operativización de un Observatorio de la Educación (1.1.4.4)** y el Proyecto de **Fortalecimiento del ejercicio de la inspección y vigilancia para el control de los establecimientos educativos (1.1.4.5)** cumplieron de manera satisfactoria la meta propuesta para la garantía de Derechos y de una mejor calidad de vida para los niños y niñas, jóvenes y adolescentes.

Proyectos como **Realización, Gestión y Apoyo a eventos y certámenes institucionales, barriales y veredales (1.2.1.1)**; **Fortalecimiento, Formación y cualificación de la Gestión Cultural y creación de una Red Municipal de Gestores culturales** cumplieron con la meta establecida haciendo posible la generación de espacios propicios para el desarrollo de los diferentes grupos de interés

Proyectos como, **Seguridad social del creador y gestor cultural (1.2.2.3)** y **Diseño del Plan Municipal de Desarrollo Cultural 2012 - 2020 e implementación del 20% del Plan (1.2.2.4)** arrojaron acciones de mejora dirigidas a reglamentaciones de nivel local, otros proyectos como , **Fortalecimiento a la Escuela de Música (1.2.3.2)** en cambio centran su acción de mejora en la falta de espacios locativos que garanticen infraestructuras propias que sea adecuadas para cada una de las actividades programadas dentro del Plan de Desarrollo.

Algunos Proyectos como **Promoción y reconocimiento de los talentos artísticos locales (1.2.4.1)**, **Campaña promocional de los artistas bellanitas (1.2.4.2)**, **Mantenimiento, dotación de Centros de Desarrollo Cultural (1.2.5.1)**, **Fortalecimiento, Mantenimiento**

y/o dotación de las bibliotecas públicas, escolares y comunitarias (1.2.6.1) Fortalecimiento, Mantenimiento y/o dotación de las bibliotecas públicas, escolares y comunitarias (1.2.6.1) y Ajuste e implementación del Plan Municipal de Lectura y Escritura (1.2.6.2) cumplieron ampliamente con el Plan de Desarrollo acordado. De otra manera Proyectos como **Mantenimiento, dotación, difusión y/o apropiación de los bienes patrimoniales materiales e inmateriales del Municipio (1.2.7.1)** identificaron acciones de mejora como falta de asignación de recursos oportunos y dificultades legales para inversión en predios privados

Con respecto a la salud proyectos tales como:

Garantía del Ampliación, dotación, construcción de infraestructura en salud (con enfoque diferencial) (1.3.1.2)

Acceso a salud en población pobre no asegurada (Por ciclo vital y enfoque diferencial) (1.3.1.1)

Gestión administrativa y financiera del régimen subsidiado (con enfoque diferencial) (1.3.1.3)

Promoción de la afiliación al SGSSS (con enfoque diferencial) (1.3.1.4)

Identificación y Selección de nuevos beneficiarios al SISBEN (1.3.1.5)

No han presentado dificultades que impliquen acciones correctivas o planes de mejora.

Pero proyectos tales como: **Prevención y control de enfermedades Crónicas no transmisibles (por ciclo vital y enfoque diferencial (1.3.2.1)** Han presentado dificultades tales como requerir más personal idóneo, para poder aumentar la cobertura así mismo inversión en recursos educativos para el desarrollo de las actividades de información, educación y capacitación

Vigilancia y seguimiento en salud pública (1.3.2.3) Este proyecto ha presentado dificultades tales como Población en situación de calle, y aumento de casos de tuberculosis en fármaco dependientes. Dos grupos muy propensos a abandonar el tratamiento de tuberculosis. Además hay que tener en cuenta que el municipio carece de centros especializados para el manejo de adicciones y resocialización de habitantes de calle.

Con respecto a **Salud materno infantil (con enfoque diferencial) (1.3.2.4)** Una de las dificultades para el ingreso al control prenatal temprano, la constituye las barreras de acceso por la afiliación al SGSSS. Otra dificultad radica en que cuando un indicador está relativamente alto, su incremento se hace cada vez más difícil. En este momento la meta aún y por debajo de la propuesta, se encuentra por encima de la nacional, y el departamento.

Seguridad Alimentaria y Nutricional (con enfoque diferencial) (1.3.2.5) Se presentó un aumento de cobertura de huertas familiares para la contribución de la seguridad alimentaria.

Inspección, vigilancia y control de factores de riesgo ambientales y del consumo (1.3.2.6) No se presentaron dificultades

Gestión para el Desarrollo Operativo y Funcional del Plan de Salud Pública (1.3.2.8) Una de las grandes dificultades son los recursos insuficientes.

Plan de Salud Pública para la zona rural (1.3.2.9) Tampoco presentan dificultades.

Actividad física con estilos de vida saludable (1.4.1.1) Aunque se cumplió la meta es necesario ampliar los servicios con más personal

Deporte y Recreación Comunitaria (1.4.1.2) Aunque se cumplió la meta es necesario ampliar los servicios con más personal y realizar más inversión en dotación e implementación deportiva.

Juegos del Sector Educativo, rurales, municipales y para discapacitados (1.4.2.1) No se presentaron dificultades.

Procesos de altos logros deportivos (1.4.2.2) Económica, para mejorar la dotación, la implementación y estadía en los eventos descentralizados.

Acompañamiento a deportistas, clubes deportivos, corporaciones y asociaciones del deporte (1.4.2.3) Se presentan dificultades deportivas.

Creación del Instituto del deporte, la recreación y la educación física (1.4.3.2) Falta viabilidad técnica y faltan recursos económicos

Parques recreativos (1.4.4.1) una gran dificultad es con respecto a la parte económica.

Escenarios deportivos (1.4.4.2) estos proyectos presentan dificultades económicas

Proyectos como:

Adecuación, mantenimiento y remodelación de escenarios deportivos (1.4.4.3). Revisar y Ajustar el Plan Decenal de Acciones Positivas para las Mujeres (1.5.1.1) Fortalecimiento de la participación y organización de las mujeres (1.5.1.2) Estímulos a madres comunitarias (1.5.1.3) Empleo, generación de ingresos y Acceso a recursos (1.5.1.4) Desarrollo Institucional (1.5.1.5) No presentaron dificultades.

Articulación al Sistema de Información Antioquia Info (Sistema de Información de Indicadores de Infancia y Adolescencia) (1.6.1.1) Una de las grandes dificultades en este proyecto ha sido las decisiones de actores externos de no ejecutar el proyecto por problemas tecnológicos.

Jornadas de Identificación de Niños y Niñas (Registro Civil y Tarjetas de Identidad) (1.6.1.2) Se presentaron debilidades en la articulación con otras entidades.

Movilización Social para la garantía de derechos (1.6.1.3) Los tiempos para la contratación de los proyectos, han sido un factor muy determinante para la sana ejecución de las acciones en los términos de Ley.

Diagnóstico de la Organización y participación juvenil (1.6.2.1) No se presentaron dificultades

Participando - Ando (1.6.2.2) Los tiempos para la contratación de los proyectos, han sido un factor muy determinante para la sana ejecución de las acciones en los términos de Ley.

Caracterización de la población, (por ciclo vital y enfoque diferencial) (1.8.1.1) La dificultad radica en incrementar la cobertura, debido a los niveles altos alcanzados.

No han presentado dificultad los siguientes proyectos: **Operativización del Comité municipal de Discapacidad (1.8.2.1). Formular el plan decenal para la población en condición de discapacidad (1.8.4.1). Fomento de entornos protectores (por ciclo vital y enfoque diferencial) (1.8.5.1)**

Fortalecimiento del COMPOS (1.11.3.1). Con dificultades de estructuración y operatividad

No reportan dificultades:

Garantizar una adecuada y oportuna atención Integral a las familias (RED UNIDOS) (1.12.1.2).

Garantizar la permanencia de los niños, niñas y adolescentes en el sistema educativo, a través del subsidio escolar y Nutricional (1.13.1.1).

Establecer alianzas con las instituciones de educación técnica, tecnológica y/o superior con las empresas gestionando la vinculación de la mano de obra calificada y con perfiles ajustados a la demanda (2.1.1.1)

Gestionar los recursos para la implementación del Observatorio laboral y económico (2.1.1.2) No se ha podido concretar una alianza con la Red ORMET

Seguimiento y orientación de la oferta educativa, que se ajuste a las necesidades del Municipio por parte de las entidades existentes. (2.1.1.3) Falta de habilidades que no son desarrolladas.

Formación y asesorías en emprendimiento y creación de empresas (2.1.1.4). No reporta dificultades en su ejecución.

Fortalecimiento del Acuerdo de cooperación y de apoyo institucional establecido con el SENA (2.1.1.5) la dificultad radica en que el personal del Centro de empleo no es contratado directamente por la Alcaldía Municipal, lo que genera traumas constantes en el proceso debido a que el presupuesto es por parte de la Unidad del Servicio Público de Empleo en convenio con el Área Metropolitana del Valle de Aburra.

Brindar formación para el empleo a la zona rural. (2.1.1.7) Desplazamiento, pocos recursos para la logística, reportada como dificultad.

Brindar oportunidades de formación a los empleados de las empresas y/o actividades económicas asentadas en el Municipio (2.1.1.8) No se presentaron dificultades

Realización de capacitaciones a la comunidad que permitan el adecuado diligenciamiento de la hoja de vida y debido aprovechamiento del aplicativo del SENA para la obtención de postulaciones de empleo (2.1.1.9) la dificultad radica en que el personal del Centro de empleo no es contratado directamente por la Alcaldía Municipal, lo que genera traumas constantes en el proceso debido a que el presupuesto es por parte de la Unidad del Servicio Público de Empleo en convenio con el Área Metropolitana del Valle de Aburra.

Realización de acciones posibles que permitan la identificación y acompañamiento a actividades económicas informales, para llegar a su formalización. (2.1.1.10) La margen de formalización es muy estricto debido a que en el indicador solo contempla los ganadores del programa Capital Semilla, lo que se constituye en un reto.

Gestión para la realización de un estudio conjunto con las entidades publico - privadas en el municipio que permitan realizar acercamiento a la vocación económica (2.1.1.11)
No se presentaron dificultades

Gestión para la financiación de microcréditos (2.1.1.12) No se cuenta con un fondo propio para la realización de préstamos, por lo que debe acudir a otras entidades para ello.

Gestionar propuesta con las diferentes instituciones públicas y/o privadas tendientes a implementar la simplificación de trámites para las empresas nuevas y ya asentadas en el municipio (2.2.1.1) falta de sincronización en un plan maestro con la Dirección de Sistemas.

Propiciar espacios de acercamiento entre el sector académico y productivo. (2.2.1.2) No se presentaron dificultades

Participación activa en la comisión regional de competitividad (2.2.1.3) No se presentaron dificultades

Fortalecimiento de la mesa económica municipal (2.2.1.4) No se presentaron dificultades

Participación y asistencia a los diferentes eventos que se generen localmente y cuyo objetivo este dirigido al desarrollo económico (2.2.1.5) No se presentaron dificultades

Realización de las gestiones necesarias que permitan la elaboración del Plan turístico municipal (2.2.2.1) No se presentaron dificultades

Procesos de formación y acompañamiento a las actividades asociadas con el sector turístico (2.2.2.2) No se presentaron dificultades

Formulación del plan de City Marketing, que permita posicionar al municipio de Bello en el ámbito nacional e internacional y la ciudad región. (2.3.1.1) El logro en su ejecución depende del resultado de otros proyectos, como el turístico y vocación económica

Gestión de alianzas estratégicas orientadas a buscar el desarrollo del municipio de Bello con la ciudad región. (2.3.1.2) No se presentaron dificultades

Articulación del Municipio de Bello con el Sistema Nacional de Cooperación. (2.3.1.3) No se presentaron dificultades

Propiciar la creación de una oficina del ministerio del trabajo que vigile el cumplimiento de la legislación laboral en el Municipio. (2.3.1.4) La persona Encargada solo opero en el año 2014 y no se estableció un nuevo contacto con el Ministerio.

Definición de estrategias que permitan articular e integrar el desarrollo rural y urbano. (2.4.1.1) No se presentaron dificultades

Identificación de cadenas productivas agroindustriales (2.4.1.2) No se presentaron dificultades

Elaboración del Censo y diagnóstico agropecuario del municipio de Bello. (2.4.2.1) No se presentaron dificultades

Formulación e implementación del programa agropecuario del municipio de Bello. (2.4.2.2) El reto radica en el transporte, porque no se cuenta con la disponibilidad del mismo para realizar las visitas de campo

Capacitar y brindar asistencia técnica agropecuaria (2.4.3.1) Lograr la cobertura de toda el área rural, es un reto, debido a dificultades en el acceso por la topografía y a la disponibilidad de transporte

Fortalecimiento y Capacitación de las Juntas Administradoras de Acueductos Veredales (2.4.3.2) No se presentaron dificultades

Desarrollo e implementación de macroproyectos especiales con miras al desarrollo integral del territorio del Municipio (3.1.1.1) El conflicto urbano, se presenta como reto para el logro de las metas propuestas en este proyecto

Implementar un Plan Maestro de Estacionamiento en las Centralidades del Municipio de Bello (3.1.2.1) No se presentaron dificultades

Realizar control vial conjunto con operativos educativo y sancionatorio. (3.1.2.2) las dificultades con múltiples variables que influyen en la contaminación, entre ellas se encuentran la condición de valle que se tiene en la región y se relaciona directamente con

las malas condiciones de ventilación y la concentración de contaminantes foto químicos en la atmosfera, igualmente se registran altos niveles de radiación solar, fenómenos que aportan condiciones propicias para la generación de Ozono troposférico(O3).los principales precursores del contaminante Ozono troposférico se asocian a los procesos de combustión incompleta emitidos por la fuentes móviles

Capacitar los diferentes actores de la movilidad (3.1.3.1) El incremento de la población en el municipio ha dificultado la permanencia de los programas en la comunidad. La ubicación de un predio que cumpliera las condiciones requeridas para la instalación del albergue. La asignación de recursos para la adquisición de equipos e insumos necesarios para mejorar las condiciones de los técnicos y profesionales que apoyan la gestión de la SMADR a través de Piamonte. Las mayores dificultades son externas, debido a los cronogramas de trabajo de las I. E. y las suspensiones temporales que han propiciado cambios en la programación." La respuesta de la comunidad para asistir a las jornadas de sensibilización en tenencia responsable de fauna, se presenta como reto.

Conformación de patrullas viales escolares. (3.1.3.2) No se presentaron dificultades

Mantenimiento del Sistema de Semaforización Electrónica de la ciudad incluyendo la actualización del sistema de iluminación de la red de semáforos. (3.1.4.1) La mayor dificultad radica en la falta de una política o mecanismo que permita a la Administración Municipal realizar intervenciones, especialmente en tema de riesgo, aun cuando no exista un contrato específico. Es decir, si no hay contrato vigente no se puede atender el tema, aunque éste sea URGENTE. Además falta de viabilidad técnica

Expandir la Prestación del Servicio de Regulación de Tráfico Operado por Control Semafórico. (3.1.4.2) Precisamente, al no ser competencia de la Administración Municipal, declarar esta zona como área protegida, ha sido muy dispendiosa la tarea ante CORANTIOQUIA entidad que ha priorizado el Alto San Miguel en su agenda. El tiempo restante para buscar la declaratoria ante el Concejo Municipal es poco, razón por la cual podría no cumplirse la meta establecida.

Dotación con Señalización Horizontal y Vertical de Corredores Viales de la ciudad. (3.1.4.3) El reto se sustenta en la falta de personal que apoye a Supervisión a este equipo de trabajo, dada las bastas áreas en donde se han establecido siembras. Es necesario hacer mayor control sobre el personal de apoyo.

Dotación para los agentes de tránsito (3.1.5.1) La principal dificultad en zona urbana la constituye la falta de supervisión al personal de apoyo, y en zona rural (cerro Quitasol) la

alta vulnerabilidad por incendios forestales, luego de los cuales las autoridades ambientales hacen requerimientos al Municipio por falta de vigilancia.

Fortalecimiento del parque automotor (3.1.5.2) La mayor dificultad es la respuesta de los diferentes sectores a las convocatorias para la conformación y continuidad de estos organismos. Falta de cultura ambiental, por ello la Secretaria viene haciendo énfasis en este punto, para capacitar a la población

Se logro en completo desarrollo de los siguientes proyectos:

Estructurar y Fortalecer la Secretaría de Transportes y Tránsito (3.1.5.3)

Expansión y Repotenciación del Alumbrado Público (3.2.1.1)

Implementar el Plan Maestro de Movilidad y Espacio Público (3.2.1.2) Construcción y mantenimiento de puentes. (3.2.2.1)

Gestión para el Mantenimiento de la malla vial Terciaria. (3.2.2.2)

Pavimentación, Rehabilitación y Remodelación de la malla vial Urbana (3.2.2.3)

Apertura y Construcción de Vías. (3.2.2.4)

Finalización Intercambio Vial La Madera (3.2.2.5)

Recuperación de Zonas de Invasión (3.2.3.1)

Estudios, Diseños, Construcción y Mantenimiento de Plantas de Tratamiento, de Acueductos Veredales y periurbanos (3.3.1.1) el reto lo constituye la persistencia de prácticas socioculturales, mitos, creencias y prejuicios

Estudios, diseños y construcción, adecuación y mantenimiento de la infraestructura para la disposición de las aguas negras en la zona rural y periurbana (3.3.1.2) el reto lo constituye persistencia de prácticas socioculturales, mitos, creencias y prejuicios

Fortalecimiento de las Empresa de Servicios públicos de los servicios públicos de acueducto y alcantarillado rurales. (3.3.1.3) el reto lo constituye persistencia de prácticas socioculturales, mitos, creencias y prejuicios

Se logro completo desarrollo de los siguientes proyectos:

Seguimiento a las Empresas prestadoras de los servicios Públicos domiciliarios en el Municipio de Bello. (3.3.2.1)

Reporte y actualización de información a SSPD a través de SUI (3.3.2.2)

Gestionar con las ESP Programas de regulación para asentamientos subnormales. Programas de habilitación vivienda. (3.3.2.3)

Diseño, Estudios y Construcción de Obras de Protección y mitigación de riesgos. (3.4.1.1) Dragado y limpieza de material contaminante en las quebradas del Municipio. (3.4.1.2)

Postulación a bolsa Departamental y Nacional de subsidios para Vivienda Nueva. (3.5.1.1)

Construcción de Vivienda Nueva Urbana y Rural. (3.5.1.2)

Gestión y financiamiento de viviendas Urbana y rurales (3.5.1.3) El reto lo constituye el no haber seguimiento efectivo de verificación que dé cuenta de las construcciones.

Se logro completo desarrollo de los siguientes proyectos:

Diagnostico y ejecución de mejoramientos de vivienda Urbana y Rural. (3.5.2.1)

Subsidios para arrendamiento y compra de vivienda usada. (3.5.2.2)

Elaboración del estudio de estratificación de centros poblados (3.5.2.3) con dificultades en la asignación de recursos

Evaluar, ajustar e implementar, de acuerdo a la normatividad ambiental el Plan Ambiental Municipal (PAM) (3.6.1.3)

las dificultades son múltiples, variables que influyen en la contaminación, entre ellas se encuentran la condición de valle que se tiene en la región y se relaciona directamente con las malas condiciones de ventilación y la concentración de contaminantes foto químicos en la atmosfera, igualmente se registran altos niveles de radiación solar fenómenos que generan condiciones propicias para la generación de Ozono troposférico(O3).los principales precursores del contaminante Ozono troposférico se asocian a los procesos de combustión incompleta emitidos por la fuentes móviles

Implementación del PGIRS (Residuos sólidos orgánicos e inorgánicos y peligrosos) (3.6.1.4) El incremento de la población en el municipio ha dificultado la permanencia de los programas en la comunidad

Gestión para la implementación de un lugar de paso y recepción para fauna en el municipio de Bello (3.6.1.5) La ubicación de un predio que cumpliera las condiciones requeridas para la instalación del albergue, se constituye en un reto

Piamonte más que un espacio verde para el Municipio de Bello (3.6.1.6) La asignación de recursos para la adquisición de equipos e insumos necesarios para mejorar las condiciones de los técnicos y profesionales que apoyan la gestión de la SMADR a través de Piamonte. Las mayores dificultades son externas, debido a los cronogramas de trabajo de las I. E. y las suspensiones temporales que han propiciado cambios en la programación.

Campañas de educación ambiental y de decomiso de fauna y flora silvestre, (3.6.1.7) La respuesta de la comunidad para asistir a las jornadas de sensibilización en tenencia responsable de fauna, se presenta como un reto.

Campañas de sensibilización y educación ambiental para evitar eventos catastróficos (3.6.1.8) Falta de articulación con las demás entidades. Poca receptividad en la Población destinataria y falta de personal para ejecutarla, se constituyen en retos

Intervención integral (Talas, podas, reposiciones) del componente arbóreo en el municipio de Bello (3.6.2.1) La mayor dificultad radica en la falta de una política o mecanismo que permita a la Administración Municipal realizar intervenciones, especialmente en tema de riesgo, aun cuando no exista un contrato específico. Es decir, si no hay contrato vigente no se puede atender el tema, aunque éste sea URGENTE.

Compra de predios para la protección de fuentes de agua que surtan acueductos veredales (3.6.2.2) la falta de viabilidad técnica, es un reto para el desarrollo del proyecto

Gestión para la declaratoria de áreas de protección e integración al cinturón verde metropolitano (3.6.2.3) La dificultad radica en que al no ser competencia de la Administración Municipal, declarar esta zona como área protegida, ha sido muy dispendiosa la tarea ante CORANTIOQUIA entidad que ha priorizado el Alto San Miguel en su agenda. El tiempo restante para buscar la declaratoria ante el Concejo Municipal es poco, razón por la cual podría no cumplirse la meta establecida.

Vigilancia y control de las áreas reforestadas del Municipio (3.6.2.4) La falta de personal que apoye a Supervisión a este equipo de trabajo, dada las bastas áreas en donde se han

establecido siembras, es un reto. Es necesario hacer mayor control sobre el personal de apoyo.

Reforestación de espacios verdes y sitios de interés del municipio de Bello (3.6.2.5) La principal dificultad en zona urbana la constituye la falta de supervisión al personal de apoyo, y en zona rural (cerro Quitasol) la alta vulnerabilidad a incendios forestales, luego de los cuales las autoridades ambiental es hacen requerimientos al Municipio por falta de vigilancia.

Conformación, fortalecimiento y reactivación de Comités, consejos y juntas de carácter ambiental (CIDEAM) (CAM) (junta defensora de animales) (3.6.3.1) La mayor dificultad es la respuesta de los diferentes sectores a las convocatorias para la conformación y continuidad de estos organismos.

Gestión para la creación de la inspección ambiental para el municipio de Bello (3.6.3.2) No se tienen dificultades, se logró cumplir con el objetivo del proyecto en su totalidad.

Vigilancia ambiental (3.6.3.3) la falta de cultura ambiental, se constituye en un reto, por ello la Secretaria viene haciendo énfasis en este punto, para capacitar a la población

Se logro completo desarrollo de los siguientes proyectos:

Realización del proceso de Rendición de cuentas (4.1.1.1)

Implementación de la Estrategia Gobierno en línea (4.1.1.2)

Evaluación y Seguimiento a la Gestión contratación (4.1.1.3)

Implementación del Plan de Medios (4.1.2.1)

Fortalecimiento de la Comunicación Corporativa (4.1.2.2)

Realizar Presencia Total en los barrios y las comunas del Municipio (4.1.2.3)

Realizar los Encuentros Ciudadanos (4.1.2.4)

Actividades especiales (4.1.2.5)

Conformar el Comité, Bello 100 años (4.1.2.6)

Fortalecimiento Del Sistema de Gestión De la Calidad (4.1.3.2)

Fortalecimiento Del Sistema De Sistema De Desarrollo Administrativo (Sisteda) (4.1.3.3)

Falta de reportes de las compras que realizan las Instituciones Educativas Oficiales y algunas secretarías de despacho y debilidad en la articulación de las entidades encargadas, se constituyen en retos

Se logro completo desarrollo de los siguientes proyectos:

Formulación, evaluación, control y seguimiento al Plan de Desarrollo Municipal (4.1.4.1)

Revisión y ajustes al POT (4.1.4,2)

Fortalecimiento a las Estadísticas Municipales (4.1.4.3)

Seguimiento articulado a la función pública control Urbanístico (4.1.4.4)

Fortalecimiento al sistema de información geográfico TEVI (4.1.4.5)

Sistematización de la Planoteca al 100% (4.1.4.6)

Fortalecimiento al Banco de Programas y proyectos del Municipio (4.1.4.7)

Compromiso total de la administración municipal en la austeridad del Gasto (4.1.5.1)

Planeación financiera hacia resultados (base para el desarrollo fiscal y financiero).(4.1.5.2)

Motivación al contribuyente para el pago oportuno de sus impuestos (4.1.6.1)

Divulgar a los ciudadanos del cómo y en donde se encuentran invertidos sus impuestos (4.1.6.2)

Apoyo, coordinación y planeación estratégica en los diagnósticos de seguridad. (4.5.1.1)

La reglamentación actual de usos del suelo no admite instalación de antenas en áreas públicas, lo que se convierte en un reto para el desarrollo del proyecto

Se logro completo desarrollo de los siguientes proyectos:

Promoción de la convivencia ciudadana desde espacios sociales, ambientales, culturales, deportivos, educativos, académicos y/o artísticos como estrategia para la reconstrucción de tejido social (4.6.1.1)

Prevención de la violencia intrafamiliar, violencia de género, violencia sexual y maltrato infantil (4.6.1.2)

Construcción de una Política Pública para establecimientos de comercio abiertos al público que le apuestan al proyecto de Ciudad, Educada y Competitiva (4.6.2.1)

Bello, ciudad de los Derechos (4.7.1.1)

Fortalecimiento de los mecanismos alternativos de resolución de conflictos como respuesta a la autocomposición (4.7.1.2)

Fortalecimiento de las Inspecciones de Policía y las Comisarias de Familia con sus equipos interdisciplinarios (4.8.1.1) Falta de articulación con las demás entidades

Fortalecimiento, acompañamiento y apoyo a la Casa de Justicia (4.8.2.1) desarrollado en su totalidad

Creación y Fortalecimiento del comité municipal de gestión del riesgo. (4.8.3.1) la poca asignación de recursos se convierte en un reto.

Regulación y Control del Espacio Público para todos y todas (4.8.4.1) el reto radica en la falta infraestructura adecuada

Implementación cultura de la legalidad (4.8.5.1) se desarrollo a cabalidad